



- Urschrift -

BEGRÜNDUNG

ZUM

BEBAUUNGSPLAN NR. 23 „NÖRDLICH KIRCHE“

IM BESCHLEUNIGTEN VERFAHREN NACH § 13A BAUGB
(BEBAUUNGSPLAN DER INNENENTWICKLUNG)

GEMEINDE LANGEN

Landkreis Emsland

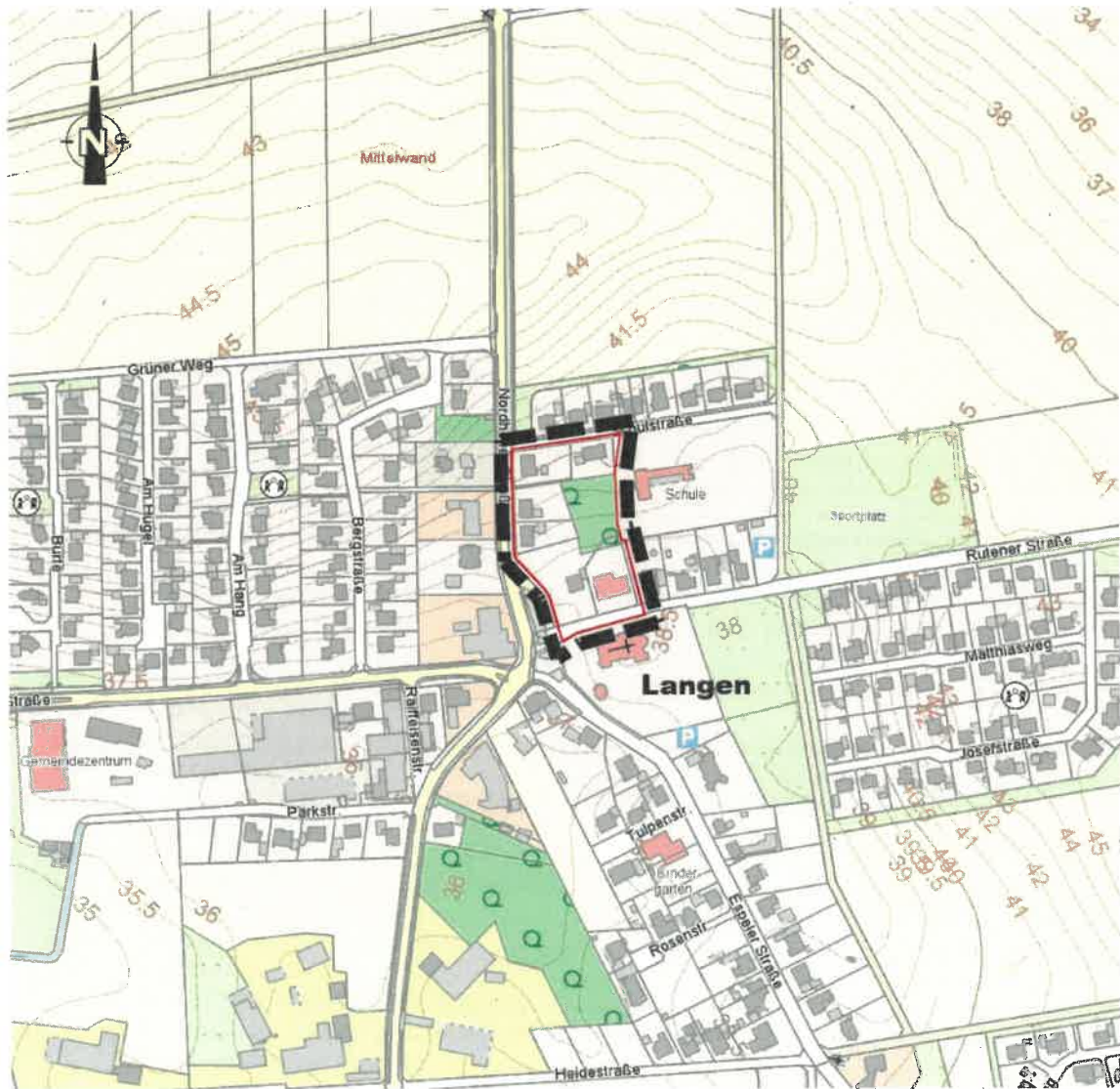

Übersichtsplan im Maßstab 1 : 5.000

INHALTSVERZEICHNIS:

1	ALLGEMEINES	4
1.1	Planungsunterlage	4
2	LAGE UND DERZEITIGER PLANUNGS- UND NUTZUNGSZUSTAND	4
3	ÜBERGEORDNETE PLANUNGSAUSSAGEN	4
3.1	Regionales Raumordnungsprogramm Landkreis Emsland 2010	4
3.2	Flächennutzungsplan	5
4	ZIELE UND ZWECKE DER PLANUNG	6
4.1	Aufgaben des Bebauungsplanes	6
4.2	Plangerfordernis / Planinhalt	6
5	FESTSETZUNGEN DES BEBAUUNGSPLANES	6
5.1	Art der baulichen Nutzung	7
5.2	Maß der baulichen Nutzung	7
5.3	Baugrenze, Bauweise	7
5.4	Flächen für den Gemeinbedarf	7
5.5	Straßenverkehrsfläche und Verkehrsflächen mit der Zweckbestimmung Fußgängerbereich und Parkplatz	7
5.6	Flächen für Versorgungsanlagen mit der Zweckbestimmung Blockheizkraftwerk / Fernwärme	7
5.7	Öffentliche Grünfläche	8
6	TEXTLICHE FESTSETZUNGEN	8
6.1	Maß der baulichen Nutzung gemäß § 9 Abs. 1 Nr. 1 BauGB i.V.m. § 1 Abs. 16 und Abs. 18 BauNVO	8
6.1.1	<i>Erdgeschossfußboden</i>	8
6.1.2	<i>Gebäudehöhe (Firsthöhe)</i>	8
6.2	Ausnahmen gemäß § 31 Abs. 1 BauGB:	8
7	GESTALTERISCHE FESTSETZUNGEN	9
7.1	Dachform und -neigung:	9
7.2	Außenwändflächen und Dacheindeckung	9
7.3	Oberflächenentwässerung	9
8	HINWEISE	9
8.1	Denkmalpflege	9
8.2	Versorgungsleitungen	10
8.3	Abfallentsorgung	10
8.4	Altlasten	10
8.5	Immissionen Kreisstraße 322 (Nordholter Straße)	10
8.6	Artenschutz	10
8.6.1	<i>Maßnahmen zur Vermeidung</i>	10
8.6.2	<i>Maßnahmen zur Sicherung der kontinuierlichen ökologischen Funktionalität</i>	11
8.7	Sichtdreieck Schulstraße / K322	11
9	EINWIRKUNGEN, AUSWIRKUNGEN, ZU BERÜCKSICHTIGENDE BELANGE	11
9.1	Belange des Umweltschutzes einschließlich des Naturschutzes und der Landschaftspflege	12
9.2	Belange des Immissionsschutzes	12
9.3	Belange der Infrastruktur	12
9.4	Belange der Landwirtschaft	12
9.5	Belange des Verkehrs	13
9.5.1	<i>Äußere Erschließung, Auswirkung auf vorhandene Straßen</i>	13
9.5.2	<i>Innere Erschließung</i>	13
9.6	Ver- und Entsorgung	13
9.7	Belange der Bau- und Bodendenkmalpflege	14
9.8	Belange des Brandschutzes	15
9.9	Belange des Klimaschutzes	15
9.10	Richtfunk	15
10	STÄDTEBAULICHE FLÄCHENBILANZ	16
11	ABWÄGUNG ZU DEN EINZELNEN STELLUNGNAHMEN	16
12	ABWÄGUNGSERGEBNIS	16
13	VERFAHRENSVERMERKE	17

ABBILDUNGSVERZEICHNIS:

Abbildung 1: Auszug aus dem Regionalen Raumordnungsprogramm des Landkreises
Emsland (unmaßstäblich)4
Abbildung 2: Auszug aus dem wirksamen Flächennutzungsplan der Samtgemeinde
Lengerich (Geltungsbereich B-Plan Nr. 23 rot umrandet) (unmaßstäblich)5

ANLAGEN:

- spezielle artenschutzrechtliche Prüfung (saP) zum Bebauungsplan Nr. 23 „Nördlich Kirche“ in der Gemeinde Langen, regionalplan & uvp planungsbüro peter stelzer GmbH vom 22.10.2018
- Abwägung zur öffentlichen Auslegung
- Abwägung zur erneuten öffentlichen Auslegung

1 ALLGEMEINES

In der Gemeinde Langen wird die Aufstellung des Bebauungsplanes Nr. 23 „Nördlich Kirche“ erforderlich, um auf die aktuellen städtebaulichen Entwicklungen zu reagieren. Es handelt sich um eine Maßnahmenplanung der Innenentwicklung der Gemeinde Langen. Die Grundfläche i.S.d. § 19 Abs. 2 BauNVO beträgt weniger als 20.000 m². Zudem bestehen keine Anhaltspunkte für eine Beeinträchtigung der in § 1 Abs. 6 Nr. 7b BauGB genannten Schutzgüter (Gebiete von gemeinschaftlicher Bedeutung, Vogelschutzgebiete). Auch werden durch die geplanten Maßnahmen keine Vorhaben begründet, die einer Pflicht zur Durchführung einer Umweltverträglichkeitsprüfung unterliegen. Die Planung kann somit im beschleunigten Verfahren nach § 13a BauGB durchgeführt werden. Damit gilt auch der Ausgleich von Eingriffen, die durch den Bebauungsplan zu erwarten sind, gem. § 13a Abs. 2 Nr. 4 i.V.m. § 13a Abs. 4 und § 1a Abs. 3 Satz 6 BauGB als vor der planerischen Entscheidung erfolgt oder zulässig. Eine Abarbeitung der Eingriffsregelung ist daher nicht erforderlich.

1.1 Planungsunterlage

Als Planunterlage dient ein Auszug aus den Geobasisdaten der Niedersächsischen Vermessungs- und Katasterverwaltung im Maßstab 1 : 500. Der Planausschnitt beinhaltet einen Teilbereich der Gemeinde Langen, Gemarkung Langen, Flur 23. Die Planunterlage wurde vom ÖbVerm.-Ing. Illguth und Illguth-Karanfil zur Verfügung gestellt und wird dort unter der Geschäftsbuchnummer 18/11 geführt.

2 LAGE UND DERZEITIGER PLANUNGS- UND NUTZUNGSZUSTAND

Der Geltungsbereich befindet sich zwischen der Rutener Straße und der Schulstraße, nördlich der St. Matthias-Kirche und liegt somit im zentralen Bereich der Ortschaft Langen. Westlich angrenzend befindet sich eine Bushaltestelle. Ebenfalls westlich in Nord-Südrichtung verläuft die Northolter Straße, die als Kreisstraße 322 eingestuft ist.

3 ÜBERGEORDNETE PLANUNGSAUSSAGEN

3.1 Regionales Raumordnungsprogramm Landkreis Emsland 2010



Abbildung 1: Auszug aus dem Regionales Raumordnungsprogramm des Landkreises Emsland (unmaßstäblich)

Im zeichnerischen Teil des Regionalen Raumordnungsprogramms des Landkreises Emsland 2010 (RROP) wird der Geltungsbereich grau dargestellt. Diese Darstellung bedeutet, dass in diesem Bereich Bebauung vorhanden ist bzw. bauleitplanerisch gesichert ist. Im RROP wurde diese Darstellung nachrichtlich übernommen.

Im RROP ist Lengerich als Standort mit der zentralörtlichen Funktion eines Grundzentrums festgelegt worden. Lengerich wird als Standort besonderer Entwicklungsaufgabe Erholung sowie mit den Schwerpunktaufgaben Sicherung und Entwicklung von Wohnstätten und Arbeitsstätten dargestellt.

Auch in den Gemeinden und Gemeindeteilen der Standorte der Mittel- und Grundzentren sind gem. RROP zur Aufrechterhaltung einer flächendeckenden Grundversorgung im erforderlichen Maße Wohn- und Gewerbebauland sowie Infrastruktureinrichtungen im Rahmen der Bauleitplanung auf der Grundlage der Bevölkerungsentwicklung bereitzustellen.

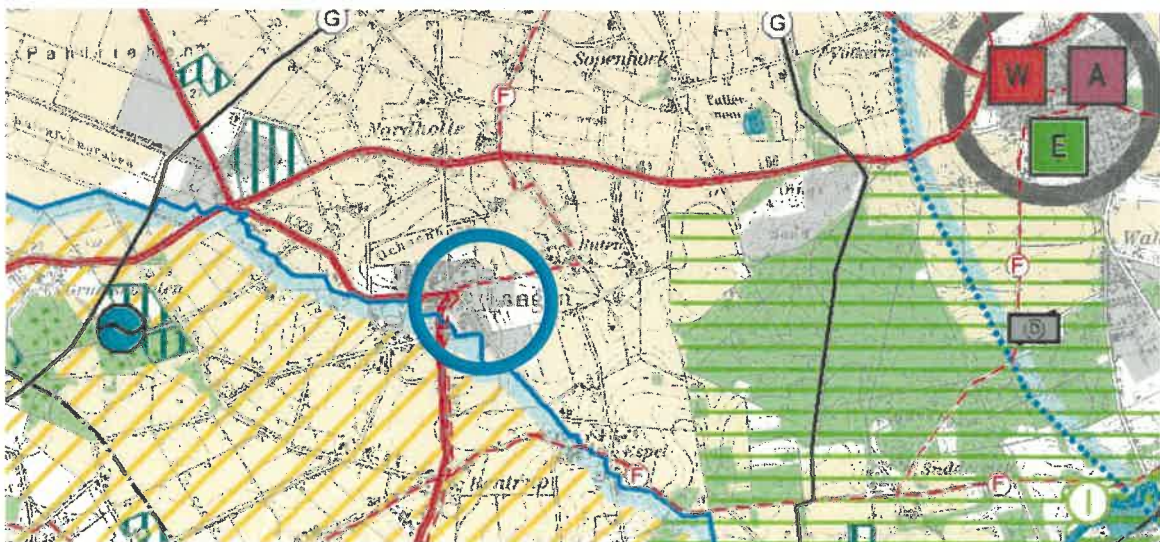
3.2 Flächennutzungsplan

Im Rahmen des Verfahrens nach § 13a BauGB i.V.m. § 13 BauGB kann diese Bebauungsplanänderung von Darstellungen des Flächennutzungsplans abweichen bzw. auch aufgestellt werden, bevor der Flächennutzungsplan geändert oder ergänzt ist. Die geordnete städtebauliche Entwicklung des Gemeindegebietes darf dabei nicht beeinträchtigt werden. Die Voraussetzung liegt hier vor. Der Flächennutzungsplan wird entsprechend § 13a Abs. 2 Ziff. 2 BauGB im Wege der Berichtigung angepasst.



Abbildung 2: Auszug aus dem wirksamen Flächennutzungsplan der Samtgemeinde Lengerich (Geltungsbereich B-Plan Nr. 23 rot umrandet) (unmaßstäblich)

4 ZIELE UND ZWECKE DER PLANUNG

4.1 Aufgaben des Bebauungsplanes

Der Bebauungsplan hat als verbindlicher Bauleitplan der Gemeinde Langen (Satzung gemäß § 10 BauGB) die Aufgabe, die planungsrechtlichen Voraussetzungen für die bauliche und sonstige Nutzung in seinem Geltungsbereich im Sinne einer geordneten städtebaulichen Entwicklung zu schaffen (§ 1 BauGB). Er enthält die hierfür erforderlichen rechtsverbindlichen Festsetzungen und bildet die Grundlage für weitere Maßnahmen zur Sicherung und Durchführung der Planung nach den Vorschriften des Baugesetzbuches (§ 8 Abs. 1 BauGB). Bei der Aufstellung des Bebauungsplanes sind die öffentlichen und privaten Belange gegeneinander und untereinander gerecht abzuwägen (§ 1 Abs. 7 BauGB).

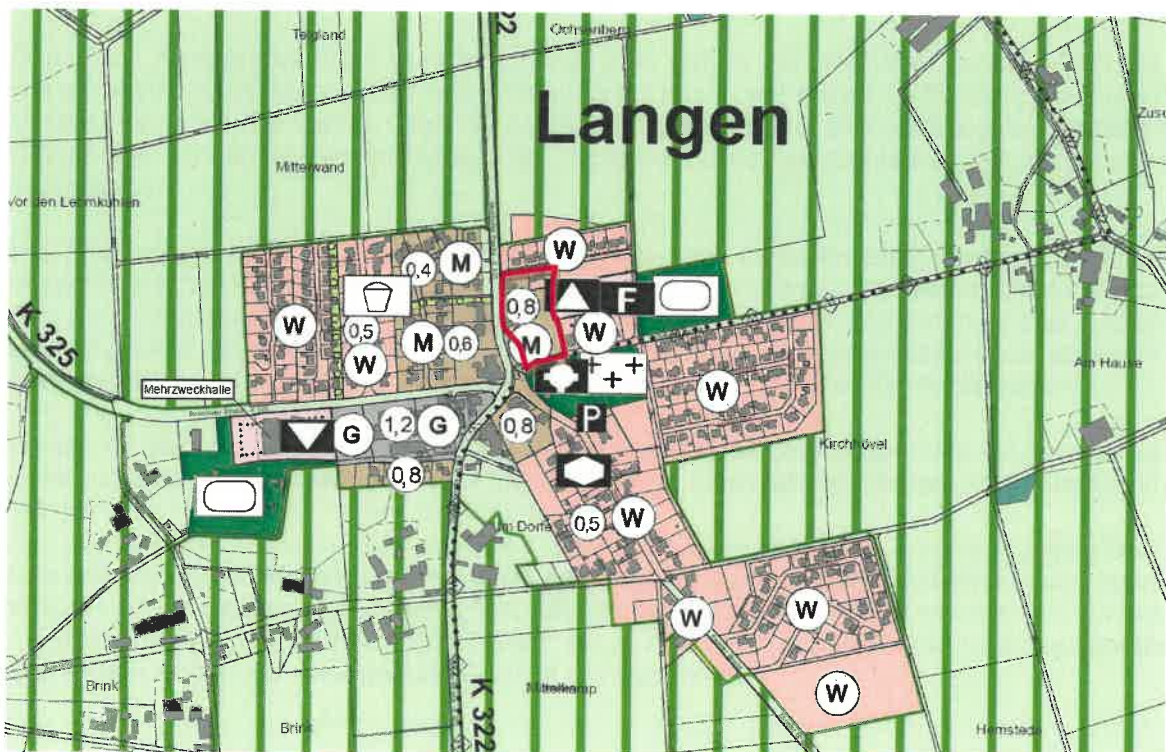
4.2 Planerfordernis / Planinhalt

Gem. § 1 Abs. 3 BauGB haben die Gemeinden Bauleitpläne aufzustellen, sobald und soweit es für die städtebauliche Entwicklung und Ordnung erforderlich ist. Erforderlich im Sinne des § 1 Abs. 3 BauGB kann auch eine bauleitplanerische Regelung sein, die es ermöglichen soll, einer Bedarfslage gerecht zu werden, die sich zwar noch nicht konkret abzeichnet, aber bei vorausschauender Betrachtung in einem absehbaren Zeitraum erwartet werden kann (Nds. OVG 17.02.05-1 KN 7/04).

Voraussetzung für die Anwendung des § 13a BauGB ist u.a., dass durch den B-Plan kein Vorhaben begründet wird, das der Pflicht zur Durchführung einer Umweltverträglichkeitsprüfung nach dem UVPG oder nach Landesrecht unterliegt (§ 13a Abs. 1 Satz 4 BauGB).

Durch den demographischen Wandel bedingt stellt sich in den nächsten Jahren die Frage, wie ein würdevolles Älterwerden in der Gemeinde Langen mit aktuell 1.400 Einwohner möglich sein kann. Hierbei stehen folgende Aspekte im Vordergrund: Beibehaltung der dörflichen Umgebung, Erhaltung sozialer Strukturen, Organisation der medizinischen und pflegerischen Versorgung.

Die Wohnanlage soll zentral eingebettet in der Mitte des Ortes errichtet werden. Der Anteil älterer Menschen wird in den nächsten Jahren deutlich zunehmen. Im Demographie-Bericht wird dem Landkreis Emsland eine steigende Bevölkerungsentwicklung prognostiziert. Dieser ist maßgeblich für die Entwicklung. Eine Vermietung ist vorrangig an Menschen ab einem Alter von 60plus aus der Samtgemeinde, aber auch an Menschen im Emsland geplant.

Anlass für die hier vorliegende Planung ist die Absicht, im Geltungsbereich eine Seniorenwohnanlage zu errichten, um somit der Nachfrage nach altengerechten Wohnungen im Ortskern der Gemeinde Langen zu entsprechen.

Das Plangebiet befindet sich in zentraler Lage des Ortes und verfügt über direkte und kurze Wegeverbindungen zu den öffentlichen Einrichtungen (z.B. Schule, Kindergarten, Kirche, Sporteinrichtungen, Einkaufsmöglichkeiten etc.). Alternativen zur Verdichtung geeigneter Freiflächen sind in der vorliegenden Qualität nicht vorhanden.

5 FESTSETZUNGEN DES BEBAUUNGSPLANES

Die Begründungen zu den einzelnen Festsetzungen ergeben sich im Wesentlichen aus den vorgenannten Ausführungen.

5.1 Art der baulichen Nutzung

Das Erfordernis von Flächen für ein Allgemeines Wohngebiet (WA) und einer Fläche für den Gemeinbedarf wurde bereits unter Ziff. 4.2 dargelegt.

5.2 Maß der baulichen Nutzung

Durch die Festsetzungen zum Maß der baulichen Nutzung soll das Wohngebiet gestalterisch angemessen in die ländliche Umgebung eingefügt und in der Ausnutzbarkeit effektiv entwickelt werden.

Es wird eine Grundflächenzahl (GRZ) von 0,4 festgesetzt. Insofern wird der nach § 17 Abs. 1 BauNVO festgesetzten Höchstwert festgesetzt, um Vorhabenplanungen ausreichend Erweiterungsmöglichkeiten zu bieten. Unter Berücksichtigung der Überschreitungsregel des § 19 Abs. 4 BauNVO muss daher von einer maximalen Versiegelung von 60 % ausgegangen werden. In den angrenzenden Baugebieten ist eine 1-geschossige Bebauung festgesetzt. Diese wird für das WA 1 und WA 2 übernommen. Im WA 3 und der Fläche für den Gemeinbedarf werden maximal zwei Vollgeschosse zugelassen.

5.3 Baugrenze, Bauweise

Durch die Festsetzung der Baugrenzen soll einerseits eine städtebauliche Ordnung gewährleistet werden. Andererseits wurden die überbaubaren Grundstücksflächen so bemessen, dass ein den heutigen Bedürfnissen entsprechendes Gebäude auf den jeweiligen Grundstücken errichtet werden kann. Die Ausnutzbarkeit des Grundstückes wird dabei möglichst großzügig bemessen. Lediglich zu den Verkehrs- und öffentlichen Grünflächen sind Abstände einzuhalten, u.a. um im Nahbereich zu den Straßenverkehrsflächen die ortstypischen Vorgartenbereiche zu erhalten.

Auch die offene Bauweise orientiert sich an der vorhandenen Bebauung und trägt dazu bei, eine dem ländlichen Raum entsprechende aufgelockerte Bebauung zu erhalten.

5.4 Flächen für den Gemeinbedarf

In der Fläche für den Gemeinbedarf ist entsprechend der Zweckbestimmung ein Dorfgemeinschaftshaus zulässig, um gemeinschaftliche Aktivitäten für jung und alt zu ermöglichen. Das Thema „Leben in Langen“ wird somit gestärkt.

5.5 Straßenverkehrsfläche und Verkehrsflächen mit der Zweckbestimmung Fußgängerbereich und Parkplatz

Hierzu wird auf Ziff. 9.5 verwiesen.

5.6 Flächen für Versorgungsanlagen mit der Zweckbestimmung Blockheizkraftwerk / Fernwärme

Für die Wärmeversorgung der Seniorenwohnanlage soll ein Blockheizkraftwerk (BHKW) installiert werden. Der wirtschaftliche und ökologische Grundgedanke des wärmegeführten Betriebes liegt darin, erzeugte Wärme vollständig und möglichst auch den Strom vor Ort zu

nutzen. Nicht gebrauchter Strom wird gegen Vergütung ins öffentliche Stromnetz eingespeist. Da auf diese Weise weniger an herkömmlicher Kraftwerkskapazität für die Stromerzeugung benötigt wird, substituiert die verstärkte Nutzung von BHKW den Strom aus fossilen Kondensationskraftwerken der Mittellast (hauptsächlich Kohle) und ermöglicht damit einen geringeren Kohlendioxid-Ausstoß.

5.7 Öffentliche Grünfläche

Im östlichen Geltungsbereich wird eine öffentliche Grünfläche aus dem Bestand übernommen und festgesetzt. Diese Festsetzung dient als Vermeidungsmaßnahme und minimiert somit den Eingriff.

6 TEXTLICHE FESTSETZUNGEN

Durch die planungsrechtlichen Festsetzungen in Textform werden die zeichnerischen Festsetzungen des Bebauungsplanes ergänzt. Die textlichen Festsetzungen orientieren sich nach städtebaulichen Gesichtspunkten am Orts- und Landschaftsbild der Gemeinde und nehmen Rücksicht auf angrenzende Nutzungen.

6.1 Maß der baulichen Nutzung gemäß § 9 Abs. 1 Nr. 1 BauGB i.V.m. § 1 Abs. 16 und Abs. 18 BauNVO

6.1.1 Erdgeschossfußboden

Bezugspunkt für die festgesetzte Höhe des Erdgeschossfußbodens ist die Oberkante der Fahrbahn der nachfolgend genannten Erschließungsstraßen vor der jeweiligen Gebäudemitte. Der Bezugspunkt für das WA 1 befindet sich auf der Nordholter Straße, für das WA 2 auf der Rutener Straße und für das WA 3 an der Schulstraße. Die Höhe des fertigen Fußbodens des Erdgeschosses (Sockelhöhe (SH)) darf maximal 0,4 m über dem Bezugspunkt liegen.

6.1.2 Gebäudehöhe (Firsthöhe)

Im Plangebiet darf die maximale Höhe der Gebäude (Firsthöhe=Oberkante Dacheindeckung) gemessen von der Oberkante fertiger Erdgeschossfußboden, in der Mitte der Gebäude in den WAs 1 und 2 9,0 m und im WA 3 12,0 m nicht überschreiten.

6.2 Bauweise gemäß § 9 Abs. 1 Nr. 2 BauGB i.V.m. §§ 22 und 23 BauNVO

Gemäß § 9 Abs. 1 Nr. 6 BauGB sind im WA2 maximal 3 Wohneinheiten je Einzelhaus und 4 Wohneinheiten je Doppelhaus zulässig.

6.3 Ausnahmen gemäß § 31 Abs. 1 BauGB

Im Einvernehmen mit der Gemeinde Langen ist eine Überschreitung der Baugrenze im WA 2 entlang der Rutener Straße und der Planstraße um nicht mehr als 1,0 m, jedoch nicht mehr als 10 % der Grundfläche des Gebäudes zulässig.

7 GESTALTERISCHE FESTSETZUNGEN

Die Gemeinde Langen hält sich bei der Festsetzung örtlicher Bauvorschriften bewusst zurück. Lediglich die folgenden gestalterischen Festsetzungen werden hierzu getroffen, um zum Erhalt und zur Verwirklichung eines einheitlichen Ortsbildes beizutragen.

7.1 Dachform und -neigung:

Die Hauptdächer in den WAs 2 und 3 sind als geneigte Dächer mit Dachneigungen zwischen 25° und 45° auszubilden.

Für Garagen gemäß § 12 BauNVO und Nebenanlagen gemäß § 14 BauNVO bis zu einer Fläche von 65 m² sind auch abweichende Dachneigungen oder Flachdächer zulässig.

7.2 Außenwändflächen und Dacheindeckung

Bei der Gestaltung der Außenwände der Gebäude im WA 2 ist Verblendmauerwerk mit rotem, rot-braunen oder bronze rotgelb Farbtönen zu verwenden. Zusätzlich ist in den Was 1 und 3 eine Putzbauweise in den Farbtönen weiß oder hellgelb zulässig. Für die Dacheindeckung in den WAs 2 und 3 sind nur Dachziegel oder Dachsteine in rotem oder rot-braunen Farbtönen zu verwenden.

7.3 Oberflächenentwässerung

Das auf den privaten Grundstücken anfallende als unbelastet geltende und nicht als Brauchwasser genutzte Oberflächenwasser ist zu versickern oder zu verrieseln. Die befestigten Außenflächen der Grundstücke sind so zu gestalten, dass eine Versickerung auf der Fläche selbst oder im unbefestigten Seitenbereich auf dem jeweiligen Grundstück gewährleistet ist. Eine Ableitung von Oberflächenwasser auf benachbarte Flächen, insbesondere Verkehrsflächen, ist nicht zulässig.

8 HINWEISE

8.1 Denkmalpflege

Die geplanten Baumaßnahmen sind aufgrund des denkmalrechtlichen Umgebungsschutzes i.S.d. § 8 NDSchG frühzeitig mit der Unteren Denkmalschutzbehörde abzustimmen.

Sollten bei den geplanten Bau- und Erdarbeiten ur- oder frühgeschichtliche Bodenfunde gemacht werden, sind diese unverzüglich einer Denkmalschutzbehörde, der Gemeinde oder einem Beauftragten für die archäologische Denkmalpflege anzuzeigen (§ 14 Abs. 1 NDSchG). Die Untere Denkmalschutzbehörde des Landkreises Emsland ist telefonisch unter der Rufnummer (05931) 44-0 zu erreichen.

Bodenfunde und Fundstellen sind bis zum Ablauf von 4 Werktagen nach der Anzeige unverändert zu lassen bzw. für ihren Schutz ist Sorge zu tragen, wenn nicht die Denkmalschutzbehörde vorher die Fortsetzung der Arbeiten gestattet (§ 14 Abs. 2 NDSchG).

8.2 Versorgungsleitungen

Es sind ausreichende Trassen von mind. 1,5 m Breite für die Versorgungsleitungen im öffentlichen Seitenraum zur Verfügung zu stellen.

8.3 Abfallentsorgung

Die Anwohner von Stichstraßen/Wohnwegen ohne Wendeplätze bzw. mit Wendeplätzen, deren Durchmesser weniger als 18,0 m beträgt, müssen ihre Abfallbehälter an den ordnungsgemäß von Abfallsammelfahrzeugen zu befahrenden Straßen zur Abfuhr bereitstellen.

8.4 Altlasten

Altlasten (Altablagerungen / Altstandorte, Bodenkontaminationen) sind im Plangebiet und im Einwirkungsbereich nicht bekannt. Sollten sich im Zuge der Durchführung der Planung jedoch Hinweise auf Altlasten ergeben, ist die Untere Bodenschutzbehörde (Landkreis Emsland, Fachbereich Umwelt) unverzüglich zu informieren.

8.5 Immissionen Kreisstraße 322 (Nordholter Straße)

Von der K 322 können Emissionen ausgehen. Für die in Kenntnis dieses Sachverhalts errichteten baulichen Anlagen können gegenüber dem Träger der Straßenbaulast keinerlei Entschädigungsansprüche hinsichtlich des Immissionsschutzes geltend gemacht werden.

8.6 Artenschutz

8.6.1 Maßnahmen zur Vermeidung

Vermeidungsmaßnahme V1: Evtl. notwendige Fäll- und Rodungsarbeiten erfolgen nicht in der Zeit vom 1. März bis 30. September (siehe § 39 Abs. 5 BNatSchG) zur Vermeidung baubedingter Tötungen oder Verletzungen von Gehölzbrütern und gehölzbewohnenden Fledermäusen unterschiedlicher Strukturen.

Vermeidungsmaßnahme V2: Notwendige Abrissarbeiten erfolgen nicht in der Zeit vom 1. März bis 30. September (siehe § 39 Abs. 5 BNatSchG) zur Vermeidung baubedingter Tötungen oder Verletzungen von Gebäudebrütern und gebäudebewohnenden Fledermäusen unterschiedlicher Strukturen.

Vermeidungsmaßnahme V3: Kurz vor Abriss des Gebäudekomplexes ist eine ökologische Baubegleitung durchzuführen und die betroffenen Objekte sind auf Besatz zu prüfen. Sollten keine Individuen festgestellt werden, erfolgt die Freigabe des Abrisses. Sollten Individuen festgestellt werden, sind entsprechende Vermeidungsmaßnahmen zu ergreifen.

Vermeidungsmaßnahme V4: Die nächtliche Beleuchtung des Wohngebietes ist fledermausfreundlich zu gestalten, damit Tötungen, Verletzungen und Störungen der potenziell vorkommenden Fledermausarten vermieden werden.

Die Beleuchtung ist so zu gestalten, dass eine Ausleuchtung der Umgebung vermieden wird. Die Beleuchtung sollte ausschließlich von oben erfolgen und so abgeblendet werden, dass kein direktes Licht zu den Seiten ausgestrahlt wird. Eine Beleuchtung ist nur an Orten anzubringen, an denen sie gebraucht wird, Bewegungsmelder und Dimmer können Energie ein-

sparen und die Lichtimmission reduzieren. Es sollten insektenfreundliche Lampen und Leuchtmittel verwendet werden, die eine Temperatur von 60 °C nicht über- und eine Wellenlänge von 590 nm nicht unterschreiten.

8.6.2 Maßnahmen zur Sicherung der kontinuierlichen ökologischen Funktionalität

Ausgleichsmaßnahme A1: Der Habitatverlust für die potenziell vorkommenden Brutvogelarten Dohle, Gartenrotschwanz, Haussperling und Waldohreule muss ausgeglichen werden. Es sind geeignete Nistkästen an den umliegenden Gebäuden aufzuhängen und zu pflegen.

Folgende Nistkästen sind hierzu erforderlich:

	Art	Anzahl
Dohlenkasten	Dohle	5
Nischenbrüterhöhle	Gartenrotschwanz und Haussperling	10
Nistkorb	Waldohreule	2

Ausgleichsmaßnahme A2: Der Quartierverlust für die potenziell vorkommenden Quartiere von gebäudebewohnenden Fledermäusen muss ausgeglichen werden. Es sind geeignete Nistkästen an den umliegenden Gebäuden aufzuhängen und zu pflegen.

Folgende Nistkästen sind hierzu erforderlich:

	Art	Anzahl
Fledermausflachkasten	Gebäudebewohnende Fledermäuse	10

Die Anlage eines detaillierten Maßnahmenplans und eine fachgerechte, eventuell mit einem Monitoring begleitete Umsetzung der Maßnahmen werden empfohlen.

Die ökologische Funktion dieser Maßnahme ist laut Leitfaden der EU-Kommission zum strengen Artenschutz (Europäische Kommission 2007, Kap. II - Rn.74) eindeutig nachzuweisen. Es gilt mit einem angemessenen Aufwand die Wirksamkeit der CEF-Maßnahme durch Funktions- und Stabilitätsnachweis zu bestätigen.

Begründung:

Die Maßnahmen minieren den Eingriff in den vorkommenden Artenbestand des Plangebietes und angrenzender Bereiche.

8.7 Sichtdreieck Schulstraße / K322

An der Einmündung der Gemeindestraße "Schulstraße" in die Kreisstraße 322 ist das Sichtdreieck von jedem Bewuchs - einzelne hochstämmige Bäume ausgenommen -, jeder Bebauung und sonstigen sichtbehindernden Gegenständen aller Art mit mehr als 80 cm über Fahrbahnoberkante der Straßen dauernd freizuhalten.

9 EINWIRKUNGEN, AUSWIRKUNGEN, ZU BERÜCKSICHTIGENDE BELANGE

§ 1 Abs. 5 und 6 BauGB enthält eine Aufzählung der Leitlinien und Belange, die in der Abwägung bei der Aufstellung der Bauleitpläne insbesondere zu berücksichtigen sind. In die

Abwägung einzubeziehen sind auch die „Bodenschutzklausel“ und „Eingriffsregelung“ nach § 1a Abs. 2 und 3 BauGB.

9.1 Belange des Umweltschutzes einschließlich des Naturschutzes und der Landschaftspflege

Die Belange des Naturschutzes sind nicht betroffen. Ein naturschutzrechtlicher Ausgleich gem. § 1a BauGB ist zudem nicht erforderlich, weil die Eingriffe, die aufgrund der Aufstellung des Bebauungsplanes zu erwarten sind, gem. § 13a Abs. 2 Nr. 4 BauGB als vor der planerischen Entscheidung erfolgt oder als zulässig gelten.

Die Verbotstatbestände gemäß § 44 Abs. 1 i.V.m. Abs. 5 BNatSchG werden durch das geplante Vorhaben nicht erfüllt.

Bei allen Arten kann eine dauerhafte Gefährdung der jeweiligen lokalen Populationen unter Berücksichtigung der definierten Maßnahmen zur Vermeidung ausgeschlossen werden, so dass sich der Erhaltungszustand der Populationen in ihrem natürlichen Verbreitungsgebiet nicht verschlechtern wird.

9.2 Belange des Immissionsschutzes

Geruchsmissionen Tierhaltung

Das Plangebiet liegt innerhalb von Immissionsradien landwirtschaftlicher Betriebe. Da bereits die vorhandene Wohnbebauung näher an die landwirtschaftlichen Betriebe heranreicht als die vorliegende Bauleitplanung, werden diese Betriebe durch das geplante Vorhaben in ihrer weiteren Entwicklung nicht zusätzlich eingeschränkt.

Geruchsmissionen Gülleausbringung

Im weiteren Umfeld zum Planbereich befinden sich landwirtschaftlich genutzte Flächen an. Durch die Bewirtschaftung dieser Flächen können durch die Ausbringung von Gülle und dergleichen kurzfristig landwirtschaftstypische Immissionen auftreten. Die Ausbringung der Wirtschaftsdünger hat im Rahmen der geltenden Bestimmungen zu erfolgen (z.B. Düngemittelverordnung). Unter diesem Gesichtspunkt handelt es sich um Immissionen, die insbesondere im ländlich strukturierten Raum üblicherweise auftreten und nach der geltenden Rechtsprechung als zumutbar und hinzunehmen sind. Im Übrigen wird davon ausgegangen, dass die Nutzer des künftigen Plangebietes Verständnis für die Belange der Landwirtschaft aufbringen werden und ein Nebeneinander dieser Nutzungen bei gegenseitiger Rücksichtnahme möglich ist.

9.3 Belange der Infrastruktur

Im Rahmen dieser Bauleitplanung werden zusätzliche Wohnflächen geschaffen. Die dadurch zu erwartende Infrastrukturnachfrage kann durch die vorhandenen Einrichtungen der Gemeinde Langen gedeckt werden bzw. deren Auslastung wird verbessert.

9.4 Belange der Landwirtschaft

Unter Kapitel 9.2, hier speziell die Erläuterungen zu den Geruchsmissionen aus tierhaltenden Betrieben, wird herausgestellt, dass die Entwicklung der einzelnen Betriebe nicht beeinträchtigt wird.

Sofern die Bewirtschaftung der landwirtschaftlichen Flächen im Rahmen der geltenden Bestimmungen (z. B. Düngeverordnung) erfolgt, sind keine Einschränkungen für die künftigen Baugrundstücke zu erwarten. Auf die Ausführungen unter Ziff. 9.2 wird verwiesen.

9.5 Belange des Verkehrs

9.5.1 Äußere Erschließung, Auswirkung auf vorhandene Straßen

Neue Hauptverkehrsstraßen werden mit dieser Bauleitplanung nicht vorgesehen.

Die verkehrstechnische Anbindung bzw. die äußere Erschließung des Plangebietes erfolgt bereits über die „Schulstraße“, der „Nordholter Straße“ und die „Rutener Straße“.

An der Einmündung der Gemeindestraße "Schulstraße" in die Kreisstraße 322 ist das Sichtdreieck mit den Schenkellängen von 10 m auf der Gemeindestraße "Schulstraße" und 70 m auf der Kreisstraße 322 (Nordholter Straße) von jedem Bewuchs - einzelne hochstämmige Bäume ausgenommen -, jeder Bebauung und sonstigen sichtbehindernden Gegenständen aller Art mit mehr als 80 cm über Fahrbahnoberkante der Straßen dauernd freizuhalten. Ein entsprechender Hinweis ist in den Bebauungsplan aufgenommen worden (vgl. auch Kapitel 8.7).

9.5.2 Innere Erschließung

Zur inneren Erschließung führt eine 6,0 m breite Stichstraße von der Rutener Straße im Süden und eine 6,0 m breite Stichstraße von Schulstraße im Norden in das Plangebiet. Da auf Grund der Dimensionierung der Straßenverkehrsfläche keine Müllfahrzeuge im Plangebiet wenden können, werden an der von Müllfahrzeugen befahrbaren Straßen Mülleimersammelplätze festgesetzt. Um im Plangebiet fußläufig bestimmte Bereiche erreichen zu können, werden entsprechende Verkehrsflächen mit der Zweckbestimmung Fußweg festgesetzt. Für die Steuerung des ruhenden Verkehrs, werden Parkplätze entlang der Rutener Straße und vor der Fläche für Versorgungsanlagen festgesetzt.

9.6 Ver- und Entsorgung

Das Plangebiet ist bereits an Ver- und Entsorgungsanlagen angeschlossen. Für die geplante Bebauung ist der Anschluss an vorhandene Erschließungsanlagen möglich. Im Zuge der Erschließung sind die Verläufe von Leitungen, die den Geltungsbereich queren, so anzupassen, um die Versorgungssicherheit (Schule / Anwohner) zu gewährleisten.

Es wird grundsätzlich darauf hingewiesen, dass bestehende Ver- und Entsorgungseinrichtungen mit der entsprechenden Vorsicht und Sorgfalt behandelt werden sollen. In allen Straßen werden geeignete und ausreichende Trassen für die Unterbringung der erforderlichen Ver- und Entsorgungsleitungen bereitgehalten. Die Erschließungsträger werden frühzeitig zur Gewährleistung einer sicheren und wirtschaftlichen Erschließung des Plangebiets benachrichtigt.

Bei der Durchführung von Maßnahmen im Bereich der öffentlichen Ver- und Entsorgungsanlagen sind die einschlägigen Richtlinien zum Schutz unterirdischer Versorgungsanlagen zu beachten. Vorsorglich wird darauf aufmerksam gemacht, dass alle Arbeiten in der Nähe von Versorgungseinrichtungen (hier insbesondere Strom, Gas u.ä.) mit besonderer Sorgfalt auszuführen sind, da bei Annäherung bzw. deren Beschädigung Lebensgefahr besteht. Bei eventuellen Tiefbauarbeiten ist auf die vorhandenen Versorgungsleitungen Rücksicht zu

nehmen, damit Schäden und Unfälle vermieden werden. Schachtarbeiten in der Nähe von Versorgungseinrichtungen sind von Hand auszuführen. Das DVGW-Arbeitsblatt GW 315 „Hinweis für Maßnahmen zum Schutz von Versorgungsanlagen bei Bauarbeiten“ ist zu beachten.

Im Bereich erdverlegten Versorgungseinrichtungen sind nur flachwurzelnde Gehölze zulässig. In diesem Zusammenhang wird auf das Merkblatt DVGW GW 125 „Bäume, unterirdische Leitungen und Kanäle“ verwiesen. Eine Nichtbeachtung kann zu Schäden an Versorgungseinrichtungen mit erheblichen Sicherheitsrisiken führen.

Die Entsorgung der im Plangebiet anfallenden Abfälle erfolgt entsprechend den gesetzlichen Bestimmungen und Verordnungen sowie der jeweils gültigen Satzung zur Abfallentsorgung des Landkreises Emsland. Träger der öffentlichen Müllabfuhr ist der Landkreis Emsland. Evtl. anfallender Sondermüll wird einer den gesetzlichen Vorschriften entsprechenden Entsorgung zugeführt.

Die Anwohner von Stichstraßen/Wohnwegen ohne Wendeplätze bzw. mit Wendeplätzen, deren Durchmesser weniger als 18,0 m beträgt, müssen ihre Abfallbehälter an den ordnungsgemäß von Abfallsammelfahrzeugen zu befahrenden Straßen zur Abfuhr bereitstellen.

Eventuell anfallender Sonderabfall ist einer den gesetzlichen Vorschriften entsprechenden Entsorgung zuzuführen.

9.7 Belange der Bau- und Bodendenkmalpflege

In unmittelbarer Nähe zum Planbereich befindet sich ein Baudenkmal. Hierbei handelt es sich um die Katholische Kirche "St. Matthias" in Langen. Das Gebäude ist im Denkmalverzeichnis des Landes Niedersachsen als "Einzeldenkmal" gemäß § 3 Abs. 2 NDSchG mit der Kennziffer „454028.0001OM001“ registriert. An der Erhaltung sowie am Schutz dieses Baudenkmals besteht ein öffentliches Interesse. Gemäß § 8 NDSchG dürfen in der Umgebung eines Baudenkmal Anlagen u.a. nicht errichtet werden, wenn dadurch das Erscheinungsbild des Denkmals beeinträchtigt wird (Umgebungsschutz). Bauliche Anlagen sind demnach so zu gestalten, dass eine solche Beeinträchtigung nicht eintritt.

Die Beurteilung, ob eine Beeinträchtigung eines Baudenkmal vorliegt, obliegt in jedem Fall den Denkmalschutzbehörden und wird im Einzelfall im Baugenehmigungs- oder denkmalrechtlichen Verfahren geprüft. Da eine Bebauung für das Baudenkmal eine Beeinträchtigung darstellen kann, ist die Untere Denkmalschutzbehörde rechtzeitig im konkreten Baugenehmigungsverfahren zu beteiligen. Im Einzelfall können die Anforderungen, die sich aus dem denkmalrechtlichen Umgebungsschutz gemäß § 8 NDSchG i.V.m. § 10 NDSchG ableiten, auch über die gestalterischen Festsetzungen oder Bestimmungen des Bebauungsplanes hinausführen oder diese einschränken.

Daher wird ein Hinweis in den bebauungsplan aufgenommen, dass die geplante Baumaßnahme aufgrund des denkmalrechtlichen Umgebungsschutzes i.S.d. § 8 NDSchG frühzeitig mit der Unteren Denkmalschutzbehörde des Landkreises Emsland (Tel.: 05931 / 44 - 0) abzustimmen ist.

Archäologische Funde bzw. Bodendenkmale sind im Planbereich nicht bekannt. können jedoch nicht ausgeschlossen werden. Auf die gesetzlichen Vorschriften zum Umgang mit etwaigen Bodenfunden wird mittels eines Hinweises (vgl. Kapitel 8.1) verwiesen.

9.8 Belange des Brandschutzes

Die erforderlichen Maßnahmen zur Sicherstellung des abwehrenden Brandschutzes bei der Ausführung sind wie folgt zu beachten:

- Für das geplante Gebiet ist für die Löschwasserversorgung zu berücksichtigen, dass ein Löschwasserbedarf von 1200 l/min (72 m³/h) für mindestens 2 Stunden vorhanden ist.
- Der Abstand der einzelnen Hydranten von den Gebäuden darf 150 m nicht überschreiten. Die Standorte der einzelnen Hydranten bzw. Wasserentnahmestellen sind mit den zuständigen Gemeinde-/Ortsbrandmeistern festzulegen.
- Die Zuwegung sowie die Aufstell- und Bewegungsflächen für die Feuerwehr sind gemäß den §§ 1 und 2 der Allgemeinen Durchführungsverordnung zur Niedersächsischen Bauordnung (DVO-NBauO) herzustellen.

9.9 Belange des Klimaschutzes

Mindestens 40 % der Bauflächen bleiben als Grünflächen unversiegelt und tragen somit zum Erhalt des Temperatur- und damit Luftaustausch bei. Durch die Ausrichtung der Gebäude erhalten die Dachflächen eine Südausrichtung. Hierdurch wird die Nutzung erneuerbarer Energien deutlich verbessert. Damit wird ein besonderer Beitrag zum Klimaschutz und zur Klimaanpassung im Sinne des § 1 Abs. 5 Satz 2 BauGB geleistet. Abschließend wird darauf hingewiesen, dass im Geltungsbereich eine Flächen für Versorgungsanlagen mit der Zweckbestimmung Blockheizkraftwerk / Fernwärme (vgl. Kapitel 5.6) festgesetzt wurde (Option auf Nah-/Fernwärmeversorgung).

9.10 Richtfunk

Durch das Plangebiet führen zwei Richtfunkverbindungen hindurch, oder grenzen nah an. Die Fresnelzone der Richtfunkverbindungen 104557467, 104557468 befindet sich in einem vertikalen Korridor zwischen 15 m und 45 m über Grund und verläuft zentral in einer Ost-West-Achse über den Geltungsbereich. Man kann sich diese Telekommunikationslinie als einen horizontal über der Landschaft verlaufenden Zylinder mit einem Durchmesser von rund 20-60m (einschließlich der Schutzbereiche) vorstellen (abhängig von verschiedenen Parametern). Alle geplanten Konstruktionen und notwendige Baukräne dürfen nicht in die Richtfunktrasse ragen. Durch die festgesetzte maximale Gebäudehöhe in den WAs 1 und 2 von 9,0 m und im WA 3 von 12,0 m (vgl. Kapitel 6.1.2) wird sichergestellt, dass die raumbedeutende Richtfunkstrecke nicht beeinträchtigt wird.



Abbildung 3: Richtfunktrasse (nachrichtlich, unmaßstäblich)

10 STÄDTEBAULICHE FLÄCHENBILANZ

Fläche des Plangebietes	9.624 m ²
davon	
Allgemeines Wohngebiet (WA) (§ 4 BauNVO)	6.516 m ²
Fläche für den Gemeinbedarf mit der Zweckbestimmung Dorfgemeinschaftshaus	1.113 m ²
Straßenverkehrsfläche	942 m ²
Verkehrsfläche mit der Zweckbestimmung Fußweg	408 m ²
Verkehrsfläche mit der Zweckbestimmung Parkplatz	412 m ²
Grünfläche öffentlich	174 m ²
Fläche für Versorgungsanlagen Mit der Zweckbestimmung Blockheizkraftwerk / Fernwärme	59 m ²

11 ABWÄGUNG ZU DEN EINZELNEN STELLUNGNAHMEN

Siehe Anlage.

12 ABWÄGUNGSERGEBNIS

Gem. § 1 Abs. 7 BauGB sind die privaten und öffentlichen Belange gegeneinander und untereinander gerecht abzuwägen.

Gem. § 1a Abs. 2 und 3 BauGB sind auch der sparsame Umgang mit Grund und Boden sowie die Eingriffsregelung (Ausgleich und Ersatz) in die Abwägung einzubeziehen.

Die Abwägungsvorgänge sind bereits ausführlich in dieser Begründung sowie oben unter Ziff. 11 dieser Begründung dargelegt. Als Abwägungsergebnis ist der Plan unter Berücksichtigung der Abwägungsvorschläge zu beschließen.

13 VERFAHRENSVERMERKE

Die Begründung zum Bebauungsplan Nr. 23 „Nördlich Kirche“ der Gemeinde Langen wurde ausgearbeitet von der:

regionalplan & uvp planungsbüro peter stelzer GmbH, Grulandstraße 2, 49832 Freren

Freren, den 24.04.2019

im Einvernehmen mit der Gemeinde Langen

Langen, den 24.04.2019



[Handwritten signature]
.....
(regionalplan & uvp)

[Handwritten signature]
.....
Bürgermeister

Der Rat der Gemeinde Langen hat am 10.09.2018 den Entwurf dieser Begründung zur Durchführung der öffentlichen Auslegung nach § 13a Abs. 2 Nr. 1 i.V.m. § 13 Abs. 2 Nr. 2 und § 3 Abs. 2 BauGB anerkannt.

Langen, den 24.04.2019



[Handwritten signature]
.....
Bürgermeister

Der Entwurf dieser Begründung hat mit dem Entwurf dieses Bebauungsplanes in der Zeit vom 28.01.2019 bis 01.03.2019 gemäß § 13a Abs. 2 Nr. 1 i.V.m. § 13 Abs. 2 Nr. 2 und § 3 Abs. 2 BauGB öffentlich ausgelegt.

Langen, den 24.04.2019



[Handwritten signature]
.....
Bürgermeister

Der Rat der Gemeinde Langen hat am 25.02.2019 den überarbeiteten Entwurf dieser Begründung zur erneuten Durchführung der öffentlichen Auslegung nach § 13a Abs. 2 Nr. 1 i.V.m. § 13 Abs. 2 Nr. 2 und § 4a Abs. 3 i.V.m. § 3 Abs. 2 BauGB anerkannt.

Langen, den 24.04.2019



[Handwritten signature]
.....
Bürgermeister

Der Entwurf dieser Begründung hat mit dem Entwurf des Bebauungsplanes in der Zeit vom 07.03.2019 bis 08.04.2019 erneut gemäß § 13a Abs. 2 Nr. 1 i.V.m. § 13 Abs. 2 Nr. 2 und § 4a Abs. 3 i.V.m. § 3 Abs. 2 BauGB öffentlich ausgelegt.

Langen, den 24.04.2019



[Handwritten signature]
.....
Bürgermeister

Der Rat der Gemeinde Langen hat diese Begründung in seiner Sitzung am 24.04.2019 beschlossen.

Langen, den 24.04.2019



[Handwritten signature]
.....
Bürgermeister

Abwägung im Rahmen der 1. öffentlichen Auslegung gem. § 13a Abs. 2 Nr. 1 i.V.m. § 13 Abs. 2 Nr. 2 und § 3 Abs. 2 BauGB sowie der Beteiligung der betroffenen Behörden und sonstigen Träger öffentlicher Belange gemäß § 13a Abs. 2 Nr. 1 i.V.m. § 13 Abs. 2 Nr. 3 und § 4 Abs. 2 BauGB

Im Rahmen der 1. öffentlichen Auslegung gem. § 13a Abs. 2 Nr. 1 i.V.m. § 13 Abs. 2 Nr. 2 und § 3 Abs. 2 BauGB vom 28.01.2019 bis 01.03.2019 sind von privater Seite weder Anregungen noch Bedenken vorgebracht worden. Mit Schreiben vom 23.01.2019 hat die Gemeinde Langen die betroffenen Behörden und die sonstigen Träger öffentlicher Belange gem. § 13a Abs. 2 Nr. 3 und § 4 Abs. 2 BauGB um Abgabe einer Stellungnahme gebeten und über die 1. öffentliche Auslegung gem. § 13a Abs. 2 Nr. 2 und § 3 Abs. 2 BauGB unterrichtet.

Folgende Behörden und sonstige Träger öffentlicher Belange haben weder Anregungen noch Bedenken vorgebracht:

lfd. Nr.	Behörde / sonstiger Träger öffentlicher Belange	Stellungnahme vom
1.	Landesamt für Geoinformation und Landesvermessung Niedersachsen (LGLN) - Regionaldirektion Osnabrück-Meppen - Dezernat 3.3 - Katasteramt Lingen	06.02.2019
2.	Niedersächsische Landesforsten – Forstamt Ankum	28.01.2019
3.	Niedersächsische Landesbehörde für Straßenbau und Verkehr - Geschäftsbereich Lingen	28.01.2019
4.	Staatliches Gewerbeaufsichtsamt Osnabrück	05.02.2019
5.	Handwerkskammer Osnabrück - Emsland - Grafschaft Bentheim	01.02.2019
6.	Landesamt für Bergbau, Energie und Geologie	25.02.2019
7.	PLEdoc GmbH	28.02.2019
8.	Nord-West Oelleitung GmbH (NWO)	31.01.2019
9.	Unterhaltungs- und Landschaftspflegeverband 99 "Untere Hase"	27.02.2019
10.	Bundespolizeidirektion Hannover	28.01.2019
11.	Bundespolizeidirektion Hannover	19.02.2019
12.	Polizeiinspektion Emsland / Grafschaft Bentheim	15.02.2019
13.	EWE NETZ GmbH	05.02.2019
14.	Ericsson Services GmbH	19.02.2019
15.	Amprion GmbH	11.02.2019
16.	Gasunie Deutschland Transport Services GmbH	31.01.2019
17.	ExxonMobil Production Deutschland GmbH	25.01.2019
18.	ExxonMobil Production Deutschland GmbH	11.02.2019

Folgende Behörden und sonstige Träger öffentlicher Belange haben Anregungen vorgebracht:

Stellungnahmen gemäß § 3 Abs. 2 sowie § 4 Abs. 2 BauGB	Abwägungsvorschlag
<p>1. Landkreis Emsland: Schreiben vom 20.02.2019</p> <p>Zum Entwurf der o. g. Bauleitplanung nehme ich als Träger öffentlicher Belange wie folgt Stellung:</p> <p>Städtebau Gemäß § 1a Abs. 5 BauGB soll den Erfordernissen des Klimaschutzes sowohl durch Maßnahmen, die dem Klimawandel entgegenwirken, als auch durch solche, die der Anpassung an den Klimawandel dienen, Rechnung getragen werden. Der Grundsatz nach Satz 1 ist in der Abwägung nach § 1 Abs. 7 BauGB zu berücksichtigen.</p> <p>Wird ein Bebauungsplan nach § 13a oder b BauGB aufgestellt und weicht er von den Darstellungen des Flächennutzungsplans ab, so ist der Flächennutzungsplan im Wege der Berichtigung anzupassen (§ 13a Abs. 2 Nr. 2 BauGB).</p> <p>Eine Berichtigung hat sowohl in Ihrem als auch in unserem Hause zu erfolgen. Bezüglich der Berichtigung in unserem Hause empfiehlt es sich, dass Sie als Gemeinde bereits in der Überschrift der Bekanntmachung zum o.g. Bebauungsplan auf die Berichtigung des Flächennutzungsplans hinweisen. Alternativ bitte ich Sie um eine entsprechende Mitteilung über die Berichtigung.</p> <p>Straßenbau Gegen die vorgelegte Bauleitplanung der Gemeinde Langen bestehen aus straßenbau- und verkehrlicher Sicht keine Bedenken, wenn bei der weiteren Ausarbeitung die folgende Auflage noch berücksichtigt wird: - An der Einmündung der Gemeindestraße "Schulstraße" in die Kreisstraße 322 ist das Sichtdreieck mit den Schenkellängen von 10 m auf der Gemeindestraße "Schulstraße" und 70 m auf der Kreisstraße 322 von jedem Bewuchs - einzelne hochstämmige Bäume ausgenommen -, jeder Bebauung und sonstigen sichbehindernde n Gegenständen aller Art mit mehr als 80 cm über Fahrbahnoberkante der Straßen dauernd freizuhalten.</p>	<p>Die Stellungnahme wird zur Kenntnis genommen und wie folgt beachtet:</p> <p>In der Begründung wurde das Kapitel 9.9 mit den notwendigen Erläuterungen ergänzt, um den Erfordernissen des Klimaschutzes sowohl durch Maßnahmen, die dem Klimawandel entgegenwirken, als auch durch solche, die der Anpassung an den Klimawandel dienen, Rechnung zu tragen.</p> <p>Die Gemeinde wird entsprechend auf die Berichtigung des Flächennutzungsplanes hinweisen bzw. dem Landkreis Emsland eine diesbezügliche Mitteilung zukommen lassen.</p> <p>Das Sichtdreieck wird im Planteil ergänzt. Zudem werden die Ausführungen zum Sichtdreieck als Hinweis in die Begründung sowie den Planteil aufgenommen.</p>

Stellungnahmen gemäß § 3 Abs. 2 sowie § 4 Abs. 2 BauGB	Abwägungsvorschlag
<p>Brandschutz Gegen die genannte Bauleitplanung bestehen aus brandschutztechnischer Sicht keine Bedenken, wenn die erforderlichen Maßnahmen zur Sicherstellung des abwehrenden Brandschutzes bei der Ausführung wie folgt beachtet werden:</p> <ul style="list-style-type: none"> • Für das geplante Gebiet ist für die Löschwasserversorgung zu berücksichtigen, dass ein Löschwasserbedarf von 1200 l/m in (72 m³/h) für mindestens 2 Stunden vorhanden ist. • Der Abstand der einzelnen Hydranten von den Gebäuden darf 150 m nicht überschreiten. Die Standorte der einzelnen Hydranten bzw. Wasserentnahmestellen sind mit den zuständigen Gemeinde-/Ortsbrandmeistern festzulegen. • Die Zuwegung sowie die Aufstell- und Bewegungsflächen für die Feuerwehr sind gemäß den §§ 1 und 2 der Allgemeinen Durchführungsverordnung zur Niedersächsischen Bauordnung (DVO-NBauO) herzustellen. <p>Denkmalpflege a) Baudenkmalpflege Von Seiten der Unteren Denkmalschutzbehörde wird darauf hingewiesen, dass sich in unmittelbarer Nähe zum Planbereich ein Baudenkmal befindet. Hierbei handelt es sich um die Katholische Kirche "St. Matthias" in Langen. Das Gebäude ist im Denkmalverzeichnis des Landes Niedersachsen als "Einzeldenkmal" gemäß § 3 Abs. 2 NDSchG mit der -Kennziffer „454028.00010M001“ registriert. An der Erhaltung sowie am Schutz dieses Baudenkmals besteht ein öffentliches Interesse.</p> <p>Gemäß § 8 NDSchG dürfen in der Umgebung eines Baudenkmal-Anlagen u.a. nicht errichtet werden, wenn dadurch das Erscheinungsbild des Denkmals beeinträchtigt wird (Umgebungsschutz). Bauliche Anlagen sind demnach so zu gestalten, dass eine solche Beeinträchtigung nicht eintritt.</p> <p>Die Beurteilung, ob eine Beeinträchtigung eines Baudenkmal vorliegt, obliegt in jedem Fall den Denkmalschutzbehörden und wird im Einzelfall im Baugenehmigungs- oder denkmalrechtlichen Verfahren geprüft. Da eine Bebauung für das Baudenkmal eine Beeinträchtigung darstellen kann, ist die Untere</p>	<p>Die Hinweise zum Brandschutz werden als Kapitel 9.8 in die Begründung aufgenommen.</p> <p>Die Ausführungen zur Bau- und Bodendenkmalpflege werden als Kapitel 9.7 in die Begründung übernommen. Der im Planteil vorhandene Hinweis Nr. 1 wird um den vorangestellten Satz „Die geplanten Baumaßnahmen sind aufgrund des denkmalrechtlichen Umgebungsschutzes i.S.d. § 8 NDSchG frühzeitig mit der Unteren Denkmalschutzbehörde abzustimmen.“ ergänzt.</p>

Stellungnahmen gemäß § 3 Abs. 2 sowie § 4 Abs. 2 BauGB	Abwägungsvorschlag
<p>Denkmalschutzbehörde rechtzeitig im konkreten Baugenehmigungsverfahren zu beteiligen.</p> <p>Dem im Punkt 6.1 der Begründung des Bebauungsplanes festgesetzten Maß der baulichen Nutzung wird aus denkmalfachlicher Sicht grundsätzlich zugestimmt.</p> <p>Jedoch können im Einzelfall die Anforderungen, die sich aus dem denkmalrechtlichen Umgebungsschutz gemäß § 8 NDSchG i.V.m. § 10 NDSchG ableiten, auch über die gestalterischen Festsetzungen oder Bestimmungen des Bebauungsplanes hinausführen oder diese einschränken. Dies gilt insbesondere für die im Punkt 7 festgelegten örtlichen Bauvorschriften zur Dachgestaltung.</p> <p>Daher bitte ich um den Zusatz, dass die geplante Baumaßnahme aufgrund des denkmalrechtlichen Umgebungsschutzes i.S.d. § 8 NDSchG frühzeitig mit der Unteren Denkmalschutzbehörde abzustimmen</p> <p>ist.</p> <p>Diesbezüglich wenden Sie sich bitte an die Untere Denkmalschutzbehörde des Landkreises Emsland (Tel.: 05931 / 44 - 0).</p> <p>b) Bodendenkmalpflege</p> <p>Archäologische Funde bzw. Bodendenkmale sind im Planbereich nicht bekannt. können jedoch nicht ausgeschlossen werden.</p> <p>Auf die gesetzlichen Vorschriften zum Umgang mit etwaigen Bodenfunden wird in der Begründung zum Bebauungsplan bereits verwiesen.</p>	
<p>2. Landwirtschaftskammer Niedersachsen, Bezirksstelle Emsland, Außenstelle Lingen: Schreiben vom 28.02.2019</p> <p>Wir weisen darauf hin, dass gelegentliche Geruchsmissionen, die insbesondere bei der Verwertung von Wirtschaftsdüngern auftreten, als Vorbelastung anerkannt werden müssen.</p>	<p>Die Stellungnahme wird zur Kenntnis genommen.</p>
<p>3. Landwirtschaftskammer Niedersachsen – Forstamt Weser-Ems: Schreiben vom 04.02.2019</p> <p>Bei der oben genannten Baumaßnahme ist nach dem Planvorhaben direkt Wald im Sinne des § 2 NWaldLG in der neusten Fassung vom 08.06.2016 mit einer Fläche von knapp 1700 m² betroffen. Die überplante Waldfläche ist mindestens im</p>	<p>Die Stellungnahme wird zur Kenntnis genommen und zurückgewiesen. Das NWaldLG gilt für Wald und die freie Landschaft. Bei der betreffenden Fläche handelt es sich um eine „durchgewachsene“</p>

Stellungnahmen gemäß § 3 Abs. 2 sowie § 4 Abs. 2 BauGB	Abwägungsvorschlag
<p>Verhältnis 1:1 in möglichst unmittelbarem Einzugsbereich auszugleichen. Bei Ersatz- und Ausgleichsflächen (Ersatzaufforstungen) sollte das Forstamt Weser-Ems beratend hinzugezogen werden.</p>	<p>ehemalige Gartenanlage bzw. anteilig um eine ehemalige Weihnachtsbaumkultur. Beide genannten Bereiche gelten nach dem NWaldLG nicht als Wald (vgl. § 2 Abs. 2 Nr. 2 und 4 sowie Abs. 7 NWaldLG).</p> <p>Im Kartierschlüssel für Biotoptypen in Niedersachsen (Drachenfels 2016) findet sich ergänzend nachfolgende Definition für „Wälder“:</p> <p><i>„Mehr oder weniger dichte Baumbestände, i.d.R ab ca. 0,5 ha Fläche und einer Mindestbreite von ca. 20 m.“</i></p> <p>Dies trifft auf die genannte Fläche nicht zu. Sie besitzt eine Flächengröße von ca. 1.720 m² = 0,172 ha.</p> <p>Somit wird aufgrund der Größe des Gehölzbereiches und der zentralen Lage im Ortskern von Langen herausgestellt, dass es sich hierbei nicht um einen Wald nach dem NWaldLG handelt. Zudem kann die Fläche keine Waldfunktionen übernehmen.</p> <p>Es handelt sich bei dieser Bauleitplanung um eine Maßnahmenplanung der Innenentwicklung der Gemeinde Langen. Die Grundfläche i.S.d. § 19 Abs. 2 BauNVO beträgt weniger als 20.000 m². Zudem bestehen keine Anhaltspunkte für eine Beeinträchtigung der in § 1 Abs. 6 Nr. 7b BauGB genannten Schutzgüter (Gebiete von gemeinschaftlicher Bedeutung, Vogelschutzgebiete). Auch werden durch die geplanten Maßnahmen keine Vorhaben begründet, die einer Pflicht zur Durchführung einer Umweltverträglichkeitsprüfung unterliegen. Die Planung kann somit im beschleunigten Verfahren nach § 13a BauGB durchgeführt werden. Damit gilt auch der Ausgleich von Eingriffen, die durch den Bebauungsplan zu erwarten sind, gem. § 13a Abs. 2 Nr. 4 i.V.m. § 13a Abs. 4 und § 1a Abs. 3 Satz 6 BauGB als vor der planerischen Entscheidung erfolgt oder zulässig. Eine Abarbeitung der Eingriffsregelung ist daher nicht erforderlich.</p>

Stellungnahmen gemäß § 3 Abs. 2 sowie § 4 Abs. 2 BauGB	Abwägungsvorschlag
<p>4. Westnetz: Schreiben vom 04.03.2019</p> <p>Wir beziehen uns auf Ihr Schreiben vom 07.02.2019 und teilen Ihnen mit, dass wir den o.g. Bebauungsplanentwurf in Bezug auf unsere Versorgungseinrichtungen durchgesehen haben. Gegen die Verwirklichung bestehen unsererseits keine Bedenken.</p> <p>Die ungefähre Trasse der im angrenzenden Bereich des Plangebietes verlaufenden Versorgungseinrichtungen entnehmen Sie bitte den Auszügen aus unserem Planwerk.</p> <p>Vorsorglich machen wir darauf aufmerksam, dass alle Arbeiten in der Nähe unserer Versorgungseinrichtungen mit besonderer Sorgfalt auszuführen sind, da bei Annäherung bzw. deren Beschädigung Lebensgefahr besteht. Bei eventuellen Tiefbauarbeiten ist auf die vorhandenen Versorgungsleitungen Rücksicht zu nehmen, damit Schäden und Unfälle vermieden werden. Schachtarbeiten in der Nähe unserer Versorgungseinrichtungen sind von Hand auszuführen.</p> <p>Änderungen und Erweiterungen unserer Versorgungseinrichtungen behalten wir uns unter Hinweis auf die §§ 13,30,31 und 32 BauGB ausdrücklich vor.</p> <p>Wir bitten Sie und die späteren Grundstückseigentümer, bei den vorgesehenen Maßnahmen auf unsere vorhandenen und geplanten Versorgungseinrichtungen Rücksicht zu nehmen.</p> <p>Leitungsstrassen sind grundsätzlich von Baumpflanzungen freizuhalten.</p> <p>Im Bereich unserer erdverlegten Versorgungseinrichtungen sind nur flachwurzelnde Gehölze zulässig. In diesem Zusammenhang verweisen wir auf das Merkblatt DVGW GW 125 „Bäume, unterirdische Leitungen und Kanäle“. Eine Nichtbeachtung kann zu Schäden an unseren Versorgungseinrichtungen mit erheblichen Sicherheitsrisiken führen.</p> <p>Im Übrigen sind unsere früheren Stellungnahmen zum o.g. Bebauungsplan und zu</p>	<p>Die Stellungnahme wird zur Kenntnis genommen. Der Hinweis auf das genannte DVGW-Arbeitsblatt wird in die Begründung aufgenommen. Weitere Abstimmungsdetails bleiben der Erschließungsplanung vorbehalten.</p>

Stellungnahmen gemäß § 3 Abs. 2 sowie § 4 Abs. 2 BauGB	Abwägungsvorschlag
<p>den Änderungen weiterhin maßgebend.</p> <p>Diese Stellungnahme ergeht gleichzeitig im Auftrag und für die Eigentümerin der Anlagen.</p>	
<p>5. Wasserverband Lingener Land (WVL): Schreiben vom 28.01.2019</p> <p>Unter Berücksichtigung des u.g. Hinweises bestehen seitens des Wasserverbandes keine Bedenken und Einwände gegen den o.g. Bebauungsplan.</p> <p>Der Wasserverband betreibt in dem überplanten Bereich eine Trinkwasserhauptleitung und verschiedene Trinkwasserhausanschlüsse. Der Verlauf der Hauptleitung und Lage der Hausanschlüsse ist dem beigefügten Bestandsplan zu entnehmen. Im Zuge der Erschließung sind die Leitungen anzupassen bzw. durch eine Grunddienstbarkeit zu Gunsten des Wasserverbandes zu sichern, um die Versorgungssicherheit der Kunden (Schule / Anwohner) im Zuge der Erschließung zu gewährleisten.</p> <p>Bei der Durchführung der Maßnahme im Bereich der öffentlichen Versorgungsanlagen bitte ich, die DVGW-Arbeitsblätter GW 125 „Baumpflanzungen im Bereich unterirdischer Versorgungsanlagen“ und GW 315 „Hinweis für Maßnahmen zum Schutz von Versorgungsanlagen bei Bauarbeiten“ zu beachten.</p>	<p>Die Stellungnahme wird zur Kenntnis genommen und beachtet. Der Hinweis auf die genannten DVGW-Arbeitsblätter wird in die Begründung aufgenommen. Im Zuge der Erschließung sind die Leitungen anzupassen, um die Versorgungssicherheit der Kunden (Schule / Anwohner) zu gewährleisten. Weitere Abstimmungsdetails bleiben der Erschließungsplanung vorbehalten.</p>
<p>6. Vodafone GmbH / Vodafone Kabel Deutschland GmbH: Schreiben vom 27.02.2019</p> <p>Eine Ausbauentcheidung trifft Vodafone nach internen Wirtschaftlichkeitskriterien. Dazu erfolgt eine Bewertung entsprechend Ihrer Anfrage zu einem Neubaugebiet. Bei Interesse setzen Sie sich bitte mit dem Team Neubaugebiete in Verbindung:</p> <p>Vodafone GmbH / Vodafone Kabel Deutschland GmbH Neubaugebiete KMU Südwestpark 15 90449 Nürnberg Neubaugebiete.de@vodafone.com</p> <p>Bitte legen Sie einen Erschließungsplan des Gebietes Ihrer Kostenanfrage bei.</p>	<p>Die Stellungnahme wird zur Kenntnis genommen.</p>

Stellungnahmen gemäß § 3 Abs. 2 sowie § 4 Abs. 2 BauGB

Abwägungsvorschlag

7. Telefonica Germany GmbH & Co. OHG: Schreiben vom 25.02.2019

Aus Sicht der Telefonica Germany GmbH & Co. OHG sind nach den einschlägigen raumordnerischen Grundsätzen die folgenden Belange bei der weiteren Planung zu berücksichtigen; um erhebliche Störungen bereits vorhandener Telekommunikationslinien zu vermeiden:

- durch das Plangebiet führen zwei Richtfunkverbindungen hindurch, oder grenzen nah an
- die Fresnelzone der Richtfunkverbindungen 104557467, 104557468 befindet sich in einem vertikalen Korridor zwischen 15 m und 45 m über Grund

Die Stellungnahme wird zur Kenntnis genommen und beachtet. Die Richtfunktrasse wird nachrichtlich im Bebauungsplan dargestellt. Durch eine Höhenbeschränkung mit einer Firsthöhe von max. 12,0 m für die möglichen Wohnhäuser, die unter dem Wert von 15,0 m über Grund bleibt, wird die Richtfunktrasse ausreichend berücksichtigt. Beeinträchtigungen sind somit nicht zu erwarten. In die Begründung wird ergänzend ein Kapitel mit den Ausführungen zur Richtfunktrasse aufgenommen.

Stellungnahme / Bauantrag Nr. 23 „Nördlich Kirche Gemeinde Langen“
BCH/LANGEN/2019/001

Zur Darstellung der Lage der Anlagen kann eine 3D-Modellierung der Anlagen mit einem Durchmesser von bis zu anderen Maßstab vorliegen.

Nichtfunkverbindung	Richtfunktion			in WGS84			in WGS84			in WGS84		
	Geo	Max. Hk.	Min. Hk.	Geo	Max. Hk.	Min. Hk.	Geo	Max. Hk.	Min. Hk.	Geo	Max. Hk.	Min. Hk.
104557467 148972823 148992054	53	12	15,0m	7	24	15,33m	7	20	15,00m	7	20	15,00m
104557468 148972813 148992054	53	12	15,0m	7	24	15,33m	7	20	15,00m	7	20	15,00m

Legende
in Betrieb
in Planung

Zur besseren Visualisierung erhalten Sie beigefügt zur E-Mail ein digitales Bild, welches den Verlauf unsere Punkt-zu-Punkt-Richtfunkverbindung verdeutlichen soll.

Stellungnahmen gemäß § 3 Abs. 2 sowie § 4 Abs. 2 BauGB

Abwägungsvorschlag



Die farbigen Linien verstehen sich als Punkt-zu-Punkt-Richtfunkverbindungen der Telefonica Germany GmbH & Co. OHG. Das Plangebiet ist im Bild mit einer dicken roten Linie eingezeichnet.

Man kann sich diese Telekommunikationslinie als einen horizontal über der Landschaft verlaufenden Zylinder mit einem Durchmesser von rund 20-60m (einschließlich der Schutzbereiche) vorstellen (abhängig von verschiedenen Parametern). Bitte beachten Sie zur Veranschaulichung die beiliegenden Skizzen mit Einzeichnung des Trassenverlaufes. Alle geplanten Konstruktionen und notwendige Baukräne dürfen nicht in die Richtfunktrasse ragen. Wir bitten um Berücksichtigung und Übernahme der o.g. Richtfunktrasse in die Vorplanung und in die zukünftige Bauleitplanung bzw. den zukünftigen Flächennutzungsplan. Innerhalb der Schutzbereiche (horizontal und vertikal) sind entsprechende Bauhöhenbeschränkungen festzusetzen, damit die raumbedeutsame Richtfunkstrecke nicht beeinträchtigt wird.

Es muss daher ein horizontaler Schutzkorridor zur Mittellinie der Richtfunkstrahlen

Stellungnahmen gemäß § 3 Abs. 2 sowie § 4 Abs. 2 BauGB	Abwägungsvorschlag
<p>von mindestens +/- 30 m und ein vertikaler Schutzabstand zur Mittellinie von mindestens +/-15m eingehalten werden.</p> <p>Wir bitten um Berücksichtigung und Übernahme der o.g. Richtfunktrassen einschließlich der geschützten Schutzbereiche in die Vorplanung und in die zukünftige Bauleitplanung bzw. den zukünftigen Flächennutzungsplan. Innerhalb der Schutzbereiche (horizontal und vertikal) sind entsprechende Bauhöhenbeschränkungen s. o. festzusetzen, damit die raumbedeutsamen Richtfunkstrecken nicht beeinträchtigt werden.</p> <p>Sollten sich noch Änderungen in der Planung / Planungsflächen ergeben, so würden wir Sie bitten uns die geänderten Unterlagen zur Verfügung zu stellen, damit eine erneute Überprüfung erfolgen kann.</p>	

**Bebauungsplan Nr. 23 „Nördlich Kirche“
im beschleunigten Verfahren nach § 13a BauGB**

Abwägung im Rahmen der 2. öffentlichen Auslegung gem. § 13a Abs. 2 Nr. 1 i.V.m. § 13 Abs. 2 Nr. 2 und § 3 Abs. 2 BauGB sowie der Beteiligung der berührten Behörden und sonstigen Träger öffentlicher Belange gemäß § 13a Abs. 2 Nr. 1 i.V.m. § 13 Abs. 2 Nr. 3 und § 4a Abs. 3 i.V.m § 4 Abs. 2 BauGB

Im Rahmen der 2. öffentlichen Auslegung gem. § 13a Abs. 2 Nr. 1 i.V.m. § 13 Abs. 2 Nr. 2 und § 3 Abs. 2 BauGB vom 07.03.2019 bis 08.04.2019 sind von privater Seite weder Anregungen noch Bedenken vorgebracht worden. Mit Schreiben vom 28.02.2019 hat die Gemeinde Langen die berührten Behörden und die sonstigen Träger öffentlicher Belange gem. § 13a Abs. 2 Nr. 1 i.V.m. § 13 Abs. 2 Nr. 3 und § 4a Abs. 3 i.V.m § 4 Abs. 2 BauGB um Abgabe einer Stellungnahme gebeten und über die 2. öffentliche Auslegung gem. § 13a Abs. 2 Nr. 1 i.V.m. § 13 Abs. 2 Nr. 2 und § 3 Abs. 2 BauGB unterrichtet.

Folgende Behörden und sonstige Träger öffentlicher Belange haben weder Anregungen noch Bedenken vorgebracht:

lfd. Nr.	Behörde / sonstiger Träger öffentlicher Belange	Stellungnahme vom
1.	Landesamt für Bergbau, Energie und Geologie	13.03.2019
2.	Niedersächsische Landesbehörde für Straßenbau und Verkehr - Geschäftsbereich Lingen	18.03.2019
3.	Staatliches Gewerbeaufsichtsamt Osnabrück	12.03.2019
4.	Handwerkskammer Osnabrück - Emsland - Grafschaft Bentheim	11.03.2019
5.	Bundesamt für Infrastruktur, Umweltschutz und Dienstleistungen der Bundeswehr / Infra 13	13.03.2019
6.	Bundspolizeidirektion Hannover	11.03.2019
7.	Nord-West Oelleitung GmbH (NWO)	12.03.2019
8.	Landesamt für Geoinformation und Landesvermessung Niedersachsen (LGLN) - Regionaldirektion Osnabrück-Meppen - Dezernat 3.3 - Katasteramt Lingen	07.03.2019
9.	ExxonMobil Production Deutschland GmbH	06.03.2019
10.	EWE NETZ GmbH	05.03.2019
11.	Ericsson Services GmbH	06.03.2019
12.	Niedersächsische Landesforsten – Forstamt Ankum	04.03.2019
13.	PLEdoc GmbH	06.03.2019
14.	Ericsson Services GmbH	25.03.2019
15.	Amprion GmbH	26.03.2019

**Bebauungsplan Nr. 23 „Nördlich Kirche“
im beschleunigten Verfahren nach § 13a BauGB**

Folgende Behörden und sonstige Träger öffentlicher Belange haben Anregungen vorgebracht:

Stellungnahmen gemäß § 3 Abs. 2 sowie § 4 Abs. 2 BauGB

Abwägungsvorschlag

1. Telefonica Germany GmbH & Co. OHG: Schreiben vom 25.02.2019

Aus Sicht der Telefonica Germany GmbH & Co. OHG sind nach den einschlägigen raumordnerischen Grundsätzen auch weiterhin folgende Belange bei der weiteren Planung zu berücksichtigen, um erhebliche Störungen bereits vorhandener Telekommunikationslinien zu vermeiden:

- durch das Plangebiet führen zwei Richtfunkverbindungen hindurch, oder grenzen nah an
- die Fresnelzone der Richtfunkverbindungen 104557467, 104557468 befindet sich in einem vertikalen Korridor zwischen 15 m und 45 m über Grund

Die Stellungnahme wird zur Kenntnis genommen und beachtet. Die Richtfunktrasse wird nachrichtlich im Bebauungsplan dargestellt. Durch eine Höhenbeschränkung mit einer Firsthöhe von max. 12,0 m für die möglichen Wohnhäuser, die unter dem Wert von 15,0 m über Grund bleibt, wird die Richtfunktrasse ausreichend berücksichtigt. Beeinträchtigungen sind somit nicht zu erwarten. In die Begründung wird ergänzend ein Kapitel mit den Ausführungen zur Richtfunktrasse aufgenommen.

Siedlungszone / Bebauungsplan Nr. 23 „Nördlich Kirche Gemeinde Langen“
Recht: UNTERLAGEN
Die durch verbleibenden Flächen sind im Plan mit einem roten Linienstrich abgegrenzt. Die durch verbleibenden Flächen sind im Plan mit einem roten Linienstrich abgegrenzt.

Siedlungszone		A-Standort		B-Standort		C-Standort		D-Standort		E-Standort		F-Standort		G-Standort	
Fläche	in m²	Fläche	in m²	Fläche	in m²	Fläche	in m²	Fläche	in m²	Fläche	in m²	Fläche	in m²	Fläche	in m²
104557467	1.409.973,83	1.409.973,83	1.409.973,83	1.409.973,83	1.409.973,83	1.409.973,83	1.409.973,83	1.409.973,83	1.409.973,83	1.409.973,83	1.409.973,83	1.409.973,83	1.409.973,83	1.409.973,83	1.409.973,83
104557468	1.409.973,83	1.409.973,83	1.409.973,83	1.409.973,83	1.409.973,83	1.409.973,83	1.409.973,83	1.409.973,83	1.409.973,83	1.409.973,83	1.409.973,83	1.409.973,83	1.409.973,83	1.409.973,83	1.409.973,83
Gesamt	2.819.947,66	2.819.947,66	2.819.947,66	2.819.947,66	2.819.947,66	2.819.947,66	2.819.947,66	2.819.947,66	2.819.947,66	2.819.947,66	2.819.947,66	2.819.947,66	2.819.947,66	2.819.947,66	2.819.947,66

Zur besseren Visualisierung erhalten Sie beigefügt zur E-Mail ein digitales Bild, welches den Verlauf unsere Punkt-zu-Punkt-Richtfunkverbindung verdeutlichen soll.



Stellungnahmen gemäß § 3 Abs. 2 sowie § 4 Abs. 2 BauGB	Abwägungsvorschlag
<p>Die farbigen Linien verstehen sich als Punkt-zu-Punkt-Richtfunkverbindungen der Telefónica Germany GmbH & Co. OHG. Das Plangebiet ist im Bild mit einer dicken roten Linie eingezeichnet.</p> <p>Man kann sich diese Telekommunikationslinie als einen horizontal über der Landschaft verlaufenden Zylinder mit einem Durchmesser von rund 20-60m (einschließlich der Schutzbereiche) vorstellen (abhängig von verschiedenen Parametern). Bitte beachten Sie zur Veranschaulichung die beiliegenden Skizzen mit Einzeichnung des Trassenverlaufes. Alle geplanten Konstruktionen und notwendige Baukräne dürfen nicht in die Richtfunktrasse ragen. Wir bitten um Berücksichtigung und Übernahme der o.g. Richtfunktrasse in die Vorplanung und in die zukünftige Bauleitplanung bzw. den zukünftigen Flächennutzungsplan. Innerhalb der Schutzbereiche (horizontal und vertikal) sind entsprechende Bauhöhenbeschränkungen festzusetzen, damit die raumbedeutsame Richtfunkstrecke nicht beeinträchtigt wird.</p> <p>Es muss daher ein horizontaler Schutzkorridor zur Mittellinie der Richtfunkstrahlen von mindestens +/- 30 m und ein vertikaler Schutzabstand zur Mittellinie von mindestens +/- 15 m eingehalten werden.</p> <p>Wir bitten um Berücksichtigung und Übernahme der o.g. Richtfunktrassen einschließlich der geschilderten Schutzbereiche in die Vorplanung und in die zukünftige Bauleitplanung bzw. den zukünftigen Flächennutzungsplan. Innerhalb der Schutzbereiche (horizontal und vertikal) sind entsprechende Bauhöhenbeschränkungen s.o. festzusetzen, damit die raumbedeutsamen Richtfunkstrecken nicht beeinträchtigt werden.</p> <p>Sollten sich noch Änderungen in der Planung / Planungsflächen ergeben, so würden wir Sie bitten uns die geänderten Unterlagen zur Verfügung zu stellen, damit eine erneute Überprüfung erfolgen kann.</p>	
2. Vodafone GmbH / Vodafone Kabel Deutschland GmbH: Schreiben vom 04.04.2019	
Eine Ausbauteilentscheidung trifft Vodafone nach internen Wirtschaftlichkeitskriterien. Dazu erfolgt eine Bewertung entsprechend Ihrer Anfrage zu einem Neubaugebiet.	
Die Stellungnahme wird zur Kenntnis genommen. Weitere Abstimmungsdetails bleiben der Erschließungsplanung vorbehalten.	

Stellungnahmen gemäß § 3 Abs. 2 sowie § 4 Abs. 2 BauGB	Abwägungsvorschlag
<p>Bei Interesse setzen Sie sich bitte mit dem Team Neubaugebiete in Verbindung:</p> <p>Vodafone GmbH / Vodafone Kabel Deutschland GmbH Neubaugebiete KMU Südwestpark 15 90449 Nürnberg Neubaugebiete.de@vodafone.com</p>	
<p>Bitte legen Sie einen Erschließungsplan des Gebietes Ihrer Kostenanfrage bei.</p> <p>3. Deutsche Telekom Technik GmbH - Technik Niederlassung Nord, PT112: Schreiben vom 05.04.2019</p> <p>Die Telekom Deutschland GmbH (nachfolgend Telekom genannt) - als Netzeigentümerin und Nutzungsberechtigte i.S.v. § 68 Abs. 1 TKG - hat die Deutsche Telekom Technik GmbH beauftragt und bevollmächtigt, alle Rechte und Pflichten der Wegesicherung wahrzunehmen sowie alle Planverfahren Dritter entgegenzunehmen und dementsprechend die erforderlichen Stellungnahmen abzugeben. Zu der o.g. Planung nehmen wir wie folgt Stellung:</p> <p>Wir haben keine weiteren Bedenken zu den o.a. Vorhaben.</p> <p>Die Bauausführenden müssen sich vor Beginn der Arbeiten über die Lage der zum Zeitpunkt der Bauausführung vorhandenen Telekommunikationslinien der Telekom informieren. (Internet: https://trassenauskuft-kabel.telekom.de oder mailto:Planauskunft.Nord@telekom.de). Die Kabelschutzanweisung der Telekom ist zu beachten.</p> <p>Die Bauherren können sich bei der Bauherrenhotline, Tel.: 0800 3301 903 beraten lassen.</p> <p>Bei Planungsänderungen bitten wir uns erneut zu beteiligen.</p> <p>4. Landkreis Emsland: Schreiben vom 03.04.2019</p>	<p>Die Stellungnahme wird zur Kenntnis genommen. Weitere Abstimmungsdetails bleiben der Erschließungsplanung vorbehalten.</p>
<p>Zum Entwurf der o. g. Bauleitplanung nehme ich als Träger öffentlicher Belange wie folgt Stellung:</p>	<p>Die Stellungnahme wird zur Kenntnis genommen und wie folgt beachtet:</p>

Stellungnahmen gemäß § 3 Abs. 2 sowie § 4 Abs. 2 BauGB	Abwägungsvorschlag
<p>Städtebau</p> <p>Wird ein Bebauungsplan nach § 13a oder b BauGB aufgestellt und weicht er von den Darstellungen des Flächennutzungsplans ab, so ist der Flächennutzungsplan im Wege der Berichtigung anzupassen (§ 13a Abs. 2 Nr. 2 BauGB).</p> <p>Eine Berichtigung hat sowohl in Ihrem als auch in unserem Hause zu erfolgen. Bezüglich der Berichtigung in unserem Hause empfiehlt es sich, dass Sie als Gemeinde bereits in der Überschrift der Bekanntmachung zum o.g. Bebauungsplan auf die Berichtigung des Flächennutzungsplans hinweisen. Alternativ bitte ich Sie um eine entsprechende Mitteilung über die Berichtigung.</p> <p>Straßenbau</p> <p>Gegen die vorgelegte Bauleitplanung der Gemeinde Langen bestehen aus straßenbau- und verkehrlicher Sicht keine Bedenken, wenn bei der weiteren Ausarbeitung die folgende Auflage noch berücksichtigt und auch zeichnerisch richtig dargestellt wird:</p> <ul style="list-style-type: none"> - An der Einmündung der Gemeindestraße "Schulstraße" in die Kreisstraße 322 ist das Sichtdreieck mit den Schenkellängen von 10 m auf der Gemeindestraße "Schulstraße" und 70 m auf der Kreisstraße 322, gemessen vom Fahrbandrand der Kreisstraße 322, von jedem Bewuchs – einzelne hochstämmige Bäume ausgenommen –, jeder Bebauung und sonstigen sichtbehindernden Gegenständen aller Art mit mehr als 80 cm über Fahrbahnoberkante der Straßen dauernd freizuhalten. 	<p>Die Gemeinde wird entsprechend auf die Berichtigung des Flächennutzungsplanes hinweisen bzw. dem Landkreis Emsland eine diesbezügliche Mitteilung zukommen lassen.</p> <p>Das im Bebauungsplan vorhandene Sichtdreieck wird entsprechend der Ausführungen des Fachbereich Straßenbaus angepasst. Die Auflage wird berücksichtigt bzw. ist bereits Bestandteil des Bebauungsplanes.</p>

Gemeinde Langen

Bebauungsplan Nr. 23 „Nördlich Kirche“



Abbildung 1: Lage der Planfläche

spezielle artenschutzrechtliche Prüfung (saP)

Potenzialanalyse

Samtgemeinde Lengerich

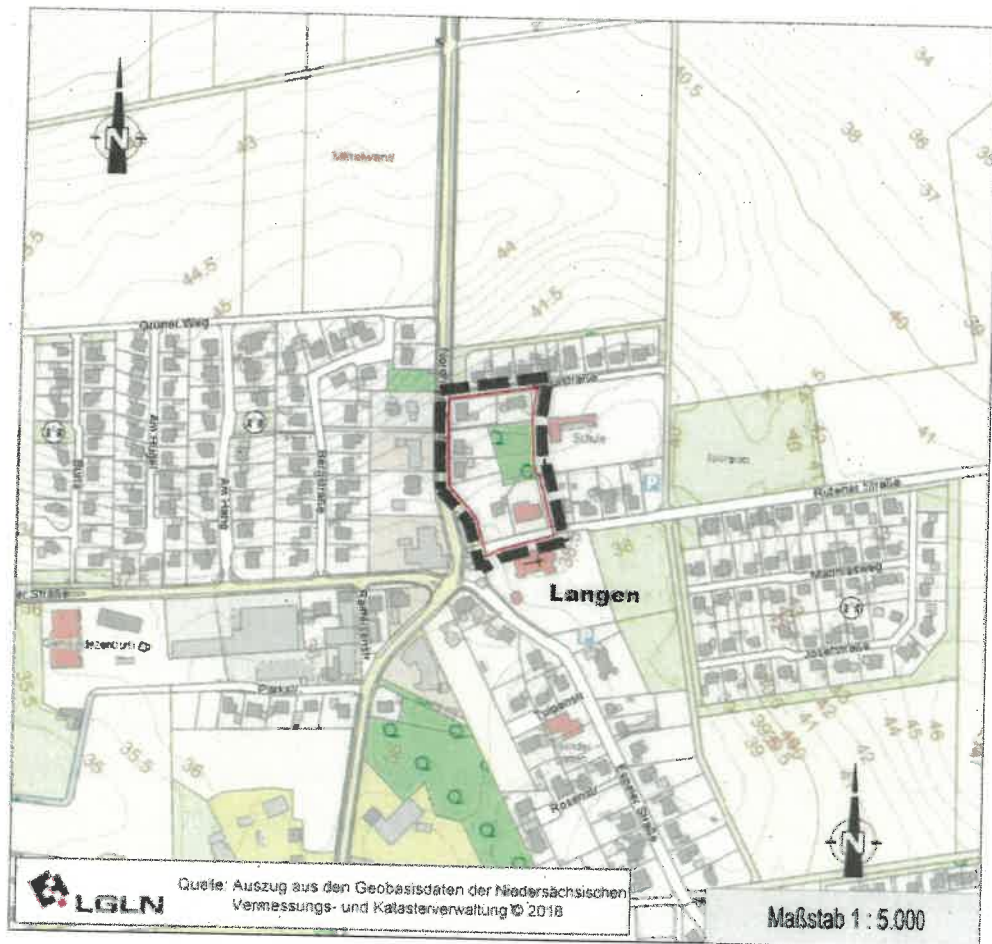
Mittelstraße 15
49838 Lengerich



planungsbüro peter stelzer GmbH

Grulandstraße 2
49832 Freren

Tel.: (05902) 503 702-0
Fax: (05902) 503 702-33

INHALTSVERZEICHNIS

1	ALLGEMEIN	4
1.1	Einleitung	4
1.2	Anlass	4
1.3	Aufgabe und Ziel	4
1.4	Kurzbeschreibung des Vorhabens	5
2	RECHTLICHE GRUNDLAGEN	7
3	BEGRIFFSBESTIMMUNGEN	9
4	METHODISCHES VORGEHEN	9
4.1	Artenschutzrechtliche Untersuchung nach § 44 BNatSchG	9
5	DATENGRUNDLAGE	11
6	WIRKFAKTOREN	13
7	RELEVANZPRÜFUNG	14
7.1	Arten des Anhang IV der FFH-RL.....	15
7.2	Europäische Vogelarten gemäß Artikel 1 der VSch-RL (Brutvögel)	18
7.3	Regelmäßige Gastvögel Niedersachsens nach Art. 4 Abs. 1 und 2 der EU-Vogelschutzrichtlinie	24
8	DARLEGUNG DER BETROFFENHEIT DER ARTEN	28
8.1	Artenschutzrechtliche Untersuchung nach § 44 BNatSchG	28
8.1.1	Vögel	28
8.1.2	Fledermäuse	43
9	MAßNAHMEN ZUR VERMEIDUNG UND ZUR SICHERUNG DER KONTINUIERLICHEN ÖKOLOGISCHEN FUNKTIONALITÄT	50
9.1	Maßnahmen zur Vermeidung	50
9.2	Maßnahmen zur Sicherung der kontinuierlichen ökologischen Funktionalität	51
10	HINWEISE ZUR EINGRIFFSREGELUNG	52
11	FAZIT	52
12	LITERATUR UND QUELLEN	53
13	ANHANG	58

TABELLENVERZEICHNIS

Tabelle 1: Übersicht der allgemeinen Wirkfaktoren des Vorhabens	13
---	----

ABBILDUNGSVERZEICHNIS

Abbildung 1: Lage der Planfläche	1
Abbildung 2: Gehölzbestand der Planfläche mit Roteiche und ausgeprägter Strauchschicht	5
Abbildung 3: Gehölzbestand der Planfläche mit Fichten im Hintergrund	5
Abbildung 4: Blick von Nordwesten auf die Wohnhäuser der Planfläche	6
Abbildung 5: Blick von Südwesten auf den Gehölzbestand	6
Abbildung 6: Blick von Süden auf ein Wohnhaus und rechts angrenzend das Dorfgemeinschaftshaus	6

1 ALLGEMEIN

1.1 Einleitung

Der Schutz wildlebender Tiere und Pflanzen war bereits im Reichsnaturschutzgesetz (1935) und in der Naturschutzverordnung (1936) verankert. Nach dem Grundgesetz galten diese als Landesrecht weiter. Um einer Rechtszersplitterung entgegenzuwirken, wurde das Bundesnaturschutzgesetz (BNatSchG) verabschiedet, das am 24. Dezember 1976 in seiner ursprünglichen Fassung in Kraft trat. Mit der Artenschutznovelle in 1987 wurde der Vollzug des Artenschutzes verstärkt. Die zweite umfassende Änderung, die am 9. Mai 1998 in Kraft getreten ist, hat europäisches Artenschutzrecht umgesetzt und das nationale Recht entsprechend angepasst (LANA 2007). Mit dem „Ersten Gesetz zur Änderung des Bundesnaturschutzgesetz“ vom 12. Dezember 2007 wurden die artenschutzrechtlichen Vorschriften in Deutschland infolge eines Urteils des Europäischen Gerichtshofs vom 10.01.2006 (C-98/03) geändert.

Mit der „Föderalismusreform“ vom September 2006 wurde die Rahmengesetzgebung aufgehoben. Damit hat der Bund erstmals die Möglichkeit erhalten, das Naturschutzrecht in eigener Regie umfassend zu regeln. (Zuvor besaß der Bund hier nur Rahmenkompetenz, die ergänzende Regelungen der Länder erforderte.) Mit dem „neuen“ Bundesnaturschutzgesetz (BNatSchG) vom 29. Juli 2009 (aktuelle Fassung) wird der Artenschutz bundeseinheitlich „abweichungsfest“ geregelt. Die Länder können bezüglich des Artenschutzes keine abweichenden Regelungen treffen.

1.2 Anlass

Die Gemeinde Langen plant nördlich der St. Matthias Kirche eine Umnutzung von Flächen. Die Fläche erstreckt sich entlang der Rutener Straße und der Nordholter Straße (K322). Auf der derzeit mit einem Dorfgemeinschaftshaus und Wohnhäusern bebauten Fläche sollen teilweise Gebäude abgerissen und neue Reihenhäuser errichtet werden. Zudem befindet sich ein Gehölzbestand auf der Planfläche.

Bei allen genehmigungspflichtigen Planungs- und Zulassungsverfahren müssen die Artenschutzbelange entsprechend den europäischen Bestimmungen geprüft werden. Aufgrund dessen wird im Rahmen dieses Genehmigungsverfahrens eine spezielle artenschutzrechtliche Prüfung (im Folgenden kurz saP genannt) als Potenzialanalyse durchgeführt. Aus diesem Grund erfolgen Worst-Case-Annahmen.

Die vorliegende Potenzialanalyse ist ein gesonderter Fachbeitrag, bei dem ein fest umrissenes Artenspektrum über die allgemeine Eingriffsregelung hinaus einem besonderen Prüfprogramm, wie nachfolgend aufgeführt, unterzogen wird.

1.3 Aufgabe und Ziel

In der vorliegenden Potenzialanalyse werden:

- die artenschutzrechtlichen Verbotstatbestände nach § 44 Abs. 1 i. V. m. Abs. 5 Bundesnaturschutzgesetz (BNatSchG) bezüglich der gemeinschaftlich

geschützten Arten (alle heimischen europäischen Vogelarten, Arten des Anhang IV der FFH-RL (Flora-Fauna-Habitat-Richtlinie)), die durch das Vorhaben erfüllt werden können, ermittelt und dargestellt,

- ggf. die Voraussetzungen für eine Ausnahmeregelung gemäß § 45 Abs. 7 BNatSchG geprüft, d. h. es muss nachgewiesen werden, dass zumutbare Alternativen nicht gegeben sind, zwingende Gründe des überwiegenden öffentlichen Interesses vorliegen, sich der Erhaltungszustand der Population der betroffenen Art nicht verschlechtern wird und dass bezüglich der Arten des Anhangs IV FFH-RL der günstige Erhaltungszustand der Populationen der Art gewahrt bleibt.

1.4 Kurzbeschreibung des Vorhabens.

Die Gemeinde Langen beabsichtigt die Umnutzung der auf dem Deckblatt dargestellten Fläche. Diese befindet sich im Dorfkern von Langen.

Bei drei Vor-Ort-Begehungen wurde das Fledermauspotenzial der Fläche abgeschätzt, die angrenzenden Bereiche begutachtet und die Gehölze auf potenzielle Höhlen- und Nischenstrukturen kontrolliert.

Die Planfläche an wird derzeit größtenteils als Wohnbebauung genutzt, außerdem befindet sich das Dorfgemeinschaftshaus auf der Fläche. Zudem befindet sich dort ein Gehölzbestand aus locker stehenden großen Fichten, Ahorn und Roteichen. Der Unterwuchs in dem Gehölz ist sehr stark ausgeprägt, ist rund 2,5 m hoch und enthält überwiegend Ahorn und Traubenkirsche.

Die folgenden Fotos geben einen Einblick von der Planfläche.



Abbildung 2: Gehölzbestand der Planfläche mit Roteiche und ausgeprägter Strauchschicht



Abbildung 3: Gehölzbestand der Planfläche mit Fichten im Hintergrund



Abbildung 4: Blick von Nordwesten auf die Wohnhäuser der Planfläche



Abbildung 5: Blick von Südwesten auf den Gehölzbestand



Abbildung 6: Blick von Süden auf ein Wohnhaus und rechts angrenzend das Dorfgemeinschaftshaus

Für den Bereich des Bauortes liegen entsprechend dem Umweltserver des NLWKN (http://www.umweltkartenniedersachsen.de/GlobalNetFX_Umweltkarten/) keine Landschaftsschutz-, Naturschutz- oder FFH-Gebiete sowie für Gast- oder Brutvögel wertvolle Bereiche vor. Nordöstlich in rund 2,3 km befindet sich das Naturdenkmal „Faller Moor“. Nordwestlich in 1,3 km Entfernung liegt das Naturschutzgebiet „Deepenbrock“, welches von einem Flachmoor gebildet wird, das stark verbuscht und mit Röhrichtern bewachsen ist. Daran schließt sich nördlich ein für Brutvögel wertvoller Bereich mit offenem Status (2010) und weiter westlich in 1,7 km Entfernung liegt ein für Brutvögel wertvoller Bereich mit lokaler Bedeutung (2010).

2 RECHTLICHE GRUNDLAGEN

Zum Schutz wildlebender Tier- und Pflanzenarten vor Beeinträchtigungen durch den Menschen sind auf gemeinschaftsrechtlicher und nationaler Ebene umfangreiche Vorschriften erlassen worden. Das BNatSchG unterscheidet in § 7 Abs. 2 Nr. 13 „besonders geschützte Arten“ und in Nr. 14 „streng geschützte Arten“, die dem gesetzlichen Schutz unterliegen.

Als **besonders geschützte Arten** gelten:

- Arten der Anhänge A und B der EG – Artenschutzverordnung (EG-VO)
- Arten des Anhangs IV der FFH-RL sowie alle europäischen Vogelarten nach Art. 1 der Vogelschutz-Richtlinie (VSch-RL)
- Arten der Anlage 1, die in Spalte 2 der Bundesartenschutzverordnung (BArtSchV) mit einem Kreuz gekennzeichnet sind

Als **streng geschützte Arten** gelten:

- Arten des Anhangs A der EG – Artenschutzverordnung (EG-VO)
- Arten des Anhangs IV der FFH-RL
- Arten der Anlage 1, die in Spalte 3 der Bundesartenschutzverordnung (BArtSchV) mit einem Kreuz gekennzeichnet sind.

Europarechtlich ist der Artenschutz in den Artikeln 12, 13 und 16 der Richtlinie 92/43/EWG des Rates zur Erhaltung der natürlichen Lebensräume, sowie der wildlebenden Tiere und Pflanzen vom 21.05.1992 - FFH-RL - sowie in den Artikeln 5, 7 und 9 der Richtlinie 2009/147/EG des Europäischen Parlaments und des Rates über die Erhaltung der wildlebenden Vogelarten vom 30. November 2009 - Vogelschutz-Richtlinie VSch-RL - verankert. Im nationalen deutschen Naturschutzrecht ist der Artenschutz in den Bestimmungen der §§ 44 und 45 BNatSchG umgesetzt. Die Länder können keine abweichenden Regelungen zum Artenschutz treffen.

Die für diese saP maßgeblichen Verbotstatbestände („Zugriffverbote“) sind in § 44 Abs. 1 BNatSchG normiert. Danach ist es grundsätzlich „verboten,

1. *wild lebenden Tieren der besonders geschützten Arten nachzustellen, sie zu fangen, zu verletzen, zu töten oder ihre Entwicklungsformen aus der Natur zu entnehmen, zu beschädigen oder zu zerstören,*
2. *wild lebende Tiere der streng geschützten Arten und der europäischen Vogelarten während der Fortpflanzungs-, Aufzucht-, Mauser-, Überwinterungs- und Wanderungszeiten erheblich zu stören; eine erhebliche Störung liegt vor, wenn sich durch die Störung der Erhaltungszustand der lokalen Population einer Art verschlechtert.*
3. *Fortpflanzungs- und Ruhestätten der wild lebenden Tiere der besonders geschützten Arten aus der Natur zu entnehmen, zu beschädigen oder zu zerstören,*

4. *wild lebende Pflanzen der besonders geschützten Arten oder ihre Entwicklungsformen aus der Natur zu entnehmen, sie oder ihre Standorte zu beschädigen oder zu zerstören (Zugriffsverbote).*

Weitere artenschutzrechtliche Verbotstatbestände („Besitz- und Vermarktungsverbote“) nach § 44 Abs. 2 BNatSchG) sind auf Grund des Genehmigungsantrages ausgeschlossen und werden daher nicht weiter betrachtet.

Für Eingriffe in den Naturhaushalt, die nach der naturschutzrechtlichen Eingriffsregelung gemäß § 15 BNatSchG zulässig sind, enthält § 44 Abs. 5 BNatSchG Einschränkungen der artenschutzrechtlichen Verbotstatbestände:

- (5) Für nach § 15 Absatz 1 unvermeidbare Beeinträchtigungen durch Eingriffe in Natur und Landschaft, die nach § 17 Absatz 1 oder Absatz 3 zugelassen oder von einer Behörde durchgeführt werden, sowie für Vorhaben im Sinne des § 18 Absatz 2 Satz 1 gelten die Zugriffs-, Besitz- und Vermarktungsverbote nach Maßgabe der Sätze 2 bis 5. Sind in Anhang IV Buchstabe a der Richtlinie 92/43/EWG aufgeführte Tierarten, europäische Vogelarten oder solche Arten betroffen, die in einer Rechtsverordnung nach § 54 Absatz 1 Nummer 2 aufgeführt sind, liegt ein Verstoß gegen
1. *das Tötungs- und Verletzungsverbot nach Absatz 1 Nummer 1 nicht vor, wenn die Beeinträchtigung durch den Eingriff oder das Vorhaben das Tötungs- und Verletzungsrisiko für Exemplare der betroffenen Arten nicht signifikant erhöht und diese Beeinträchtigung bei Anwendung der gebotenen, fachlich anerkannten Schutzmaßnahmen nicht vermieden werden kann,*
 2. *das Verbot des Nachstellens und Fangens wild lebender Tiere und der Entnahme, Beschädigung oder Zerstörung ihrer Entwicklungsformen nach Absatz 1 Nummer 1 nicht vor, wenn die Tiere oder ihre Entwicklungsformen im Rahmen einer erforderlichen Maßnahme, die auf den Schutz der Tiere vor Tötung oder Verletzung oder ihrer Entwicklungsformen vor Entnahme, Beschädigung oder Zerstörung und die Erhaltung der ökologischen Funktion der Fortpflanzungs- oder Ruhestätten im räumlichen Zusammenhang gerichtet ist, beeinträchtigt werden und diese Beeinträchtigungen unvermeidbar sind,*
 3. *das Verbot nach Absatz 1 Nummer 3 nicht vor, wenn die ökologische Funktion der von dem Eingriff oder Vorhaben betroffenen Fortpflanzungs- und Ruhestätten im räumlichen Zusammenhang weiterhin erfüllt wird.*
- Soweit erforderlich, können auch vorgezogene Ausgleichsmaßnahmen festgelegt werden. Für Standorte wild lebender Pflanzen der in Anhang IV Buchstabe b der Richtlinie 92/43/EWG aufgeführten Arten gelten die Sätze 2 und 3 entsprechend. Sind andere besonders geschützte Arten betroffen, liegt bei Handlungen zur Durchführung eines Eingriffs oder Vorhabens kein Verstoß gegen die Zugriffs-, Besitz- und Vermarktungsverbote vor.*

Entsprechend der obigen Ausführung gelten die artenschutzrechtlichen Verbote bei nach § 15 zulässigen Eingriffen in Natur und Landschaft sowie nach den Vorschriften des Baugesetzbuches zulässigen Vorhaben im Sinne des § 18 Abs. 2 Satz 1 nur für die in Anhang IV der FFH-RL aufgeführten Tierarten, für Europäischen Vogelarten sowie für solche Arten, die in einer Rechtsverordnung nach § 54 Abs. 1 Nummer 2 aufgeführt sind.

3 BEGRIFFSBESTIMMUNGEN

Die Begriffsbestimmungen und die fachliche Auslegung der Verbotstatbestände der nachfolgenden Untersuchung stützen sich auf die vorgeschlagenen Definitionen im Zusammenhang mit den Grundtatbeständen des § 44 Abs. 1 BNatSchG der Bund/Länderarbeitsgemeinschaft Naturschutz, Landschaftspflege und Erholung (LANA), stA „Arten- und Biotopschutz“ (September 2009).

Entsprechend ist eine Verschlechterung des Erhaltungszustandes „immer dann anzunehmen, wenn sich als Folge der Störung die Größe oder der Fortpflanzungserfolg der lokalen Population signifikant und nachhaltig verringert. Bei häufigen und weit verbreiteten Arten führen kleinräumige Störungen einzelner Individuen im Regelfall nicht zu einem Verstoß gegen das Störungsverbot. Störungen an den Populationszentren können aber auch bei häufigeren Arten zur Überwindung der Erheblichkeitsschwelle führen. Demgegenüber kann bei landesweit seltenen Arten mit geringen Populationsgrößen eine signifikante Verschlechterung bereits dann vorliegen, wenn die Fortpflanzungsfähigkeit, der Bruterfolg oder die Überlebenschancen einzelner Individuen beeinträchtigt oder gefährdet werden.“

4 METHODISCHES VORGEHEN

4.1 Artenschutzrechtliche Untersuchung nach § 44 BNatSchG

Für nach § 15 BNatSchG zulässige Eingriffe in Natur und Landschaft sowie nach den Vorschriften des BauGB zulässigen Vorhaben i. S. d. § 18 Abs. 2 BNatSchG erfolgt die fachliche Interpretation und Erläuterung der Verbotstatbestände gemäß § 44 Abs. 1 i. V. m. Abs. 5 BNatSchG. Dementsprechend kommen für die besonders geschützten Arten (Ausnahme: Arten des Anhangs II der FFH-RL, Arten, die in einer Rechtsverordnung nach § 54 Abs. 1 Nummer 2 BNatSchG aufgeführt sind) lediglich die „nationalen Verbotstatbestände“ des § 44 Abs. 1 und 2 BNatSchG zum Tragen. Diese gelten gemäß § 44 Abs. 5 BNatSchG nicht, so dass diese Arten nicht weiter im Rahmen dieser speziellen artenschutzrechtlichen Prüfung betrachtet werden. Dennoch bleiben diese Arten bei der Eingriffsplanung nicht unberücksichtigt. Sie werden über den flächenbezogenen Biotoptypenansatz in der Eingriffsregelung einschließlich Vermeidung und Kompensation behandelt, nicht aber exemplarbezogen erfasst.

Für die verbleibenden Tier- und Pflanzenarten des Anhangs IV der FFH-RL wird geprüft, ob die in § 44 BNatSchG genannten Verbotstatbestände erfüllt sind. Entsprechend erfolgt die Prüfung für die europäischen Vogelarten gemäß Artikel 1 der VSch-RL sowie für solche Arten, die in einer Rechtsverordnung nach § 54 Abs. 1 Nummer 2 BNatSchG aufgeführt sind. (Diese Regelung wird erst mit Erlass einer neuen Bundesartenschutzverordnung durch das Bundesministerium für Umwelt, Naturschutz und Reaktorsicherheit mit Zustimmung des Bundesrates wirksam, da die Arten erst in einer Neufassung bestimmt werden müssen. Wann diese vorgelegt werden, ist derzeit nicht bekannt.)

Wenn Verbotstatbestände gemäß § 44 BNatSchG erfüllt sind, erfolgt die Prüfung der Voraussetzungen für eine Ausnahme nach § 45 Abs. 7 BNatSchG. Die Prüfung der naturschutzfachlichen Voraussetzungen der Ausnahmeregelung nach § 45 Abs. 7

BNatSchG bedeutet die Prüfung der Wahrung des (günstigen) Erhaltungszustandes der Arten nach Anhang IV der FFH-RL, der europäischen Vogelarten sowie der Arten, die in einer Rechtsverordnung nach § 54 Abs. 1 Nummer 2 BNatSchG aufgeführt sind. Die Gewährung einer Ausnahme für die Durchführung des Vorhabens darf zu keiner nachhaltigen Verschlechterung des günstigen Erhaltungszustandes der Arten führen bzw. es darf sich der jetzige Erhaltungszustand im Endergebnis nicht weiter verschlechtern (Aufrechterhaltung des Status Quo) (BAYERISCHES STAATSMINISTERIUM 2007).

Dieser saP brauchen die Arten nicht unterzogen werden, für die eine verbotstatbestandsmäßige Betroffenheit durch das Vorhaben mit hinreichender Sicherheit ausgeschlossen werden kann (Relevanzschwelle). In diesem ersten Schritt (Relevanzprüfung) können die Arten ausgeschlossen werden, die aufgrund vorliegender Daten (Verbreitungskarten, Verzeichnis der in Niedersachsen besonders oder streng geschützten Arten (THEUNERT 2008a und 2008b), eigene Erfahrungen/ Kenntnisse, Wissensstand der Mitarbeiter des Planungsbüros regionalplan & uvp) als nicht relevant für die weiteren Prüfschritte identifiziert werden können.

Danach erfolgt in diesem Fall eine Potenzialabschätzung für alle Arten, die möglicherweise in diesem Lebensraum vorkommen. Dabei erfolgt die Annahme des Worst case.

In die Beurteilung, ob artenschutzrechtliche Verbotstatbestände erfüllt sind, werden Vorkehrungen zur Vermeidung von Beeinträchtigungen sowie Maßnahmen zur Wahrung der kontinuierlichen ökologischen Funktionalität einbezogen.

Vorkehrungen zur Vermeidung von Beeinträchtigungen setzen am Projekt an. Sie führen dazu, dass Projektwirkungen entweder vollständig unterbleiben oder soweit abgemildert werden, dass - auch individuenbezogen - keine erhebliche Einwirkung auf geschützte Arten erfolgt (z. B. Anbringen von Fledermaus-Überflughilfen).

Maßnahmen zur Wahrung der kontinuierlichen ökologischen Funktionalität („CEF-Maßnahmen“ - continuous ecological functionality-measures im Guidance document der EU-KOMMISSION (Hrsg. 2007)) setzen unmittelbar am betroffenen Bestand der geschützten Arten an. Sie dienen dazu, die Funktion der konkret betroffenen Lebensstätte für die betroffene (Teil-)Population in qualitativer und quantitativer Hinsicht zu erhalten. Dabei muss die Kontinuität der Lebensstätte gesichert sein. CEF-Maßnahmen müssen den Charakter kompensatorischer Vermeidungsmaßnahmen (die in der Eingriffsregelung i. d. R. Ausgleichsmaßnahmen darstellen) besitzen und einen unmittelbaren räumlichen Bezug zum betroffenen Habitat erkennen lassen, z. B. in Form einer Vergrößerung eines Habitats oder der Neuschaffung von Habitaten in direkter funktioneller Beziehung zu diesem.

Werden trotz der Durchführung von Vorkehrungen zur Vermeidung Verbotstatbestände erfüllt, so dienen **Kompensationsmaßnahmen** (FCS- Maßnahmen) dem Erhalt des derzeitigen (günstigen) Erhaltungszustandes der betroffenen Art. Diese Maßnahmen müssen aus den spezifischen Empfindlichkeiten und ökologischen Erfordernissen der jeweiligen betroffenen Art bzw. Population abgeleitet werden, d. h. sie sind an die jeweilige Art und an die Funktionalität auszurichten. Auch hinsichtlich der zeitlichen Komponente ist zu beachten, dass keine Zeitlücke entsteht, in der eine irreversible Schwächung der Population zu befürchten ist. Kompensationsmaßnahmen dienen im artenschutzrechtlichen Fachbeitrag zum Nachweis, dass die naturschutzfachlichen

Voraussetzungen (Nachweis des Verweilens im derzeitigen [günstigen] Erhaltungszustand) vorliegen.

5 DATENGRUNDLAGE

Als Datengrundlage für die saP dienen folgende Veröffentlichungen:

- Verzeichnis der in Niedersachsen besonders oder streng geschützten Arten; Teil A: Wirbeltiere, Pflanzen und Pilze sowie Teil B: Wirbellose Tiere mit Stand vom 1. November 2008 (THEUNERT 2008a und 2008b)
- Rote Liste gefährdeter Tiere Deutschlands (BINOT et al. 1998)
- Rote Liste gefährdeter Tiere, Pflanzen und Pilze Deutschlands; Band 1: Wirbeltiere (BfN 2009)
- Rote Liste der Brutvögel Deutschlands (GRÜNEBERG et al. 2015)
- Rote Liste und Gesamtartenliste der Säugetiere Deutschlands (MEINIG et al. 2008)
- Rote Liste gefährdeter Pflanzen Deutschlands (LUDWIG & SCHNITTLER 1996)
- Rote Liste der gefährdeten Biotoptypen (FINCK et al. 2017)
- Rote Liste und Florenliste der Farn- und Blütenpflanzen in Niedersachsen und Bremen (GARVE 2004)
- Rote Liste der in Niedersachsen und Bremen gefährdeten Brutvögel (KRÜGER & NIPKOW 2015)
- Rote Liste der in Niedersachsen und Bremen gefährdeten Säugetierarten (HECKENROTH 1993)
- Rote Liste der Libellen Niedersachsens und Bremen (ALTMÜLLER & CLAUSNITZER 2010)
- Rote Liste der gefährdeten Amphibien und Reptilien in Niedersachsen und Bremen (PODLOUCKY & FISCHER 2013)
- Rote Liste der in Niedersachsen und Bremen gefährdeten Heuschrecken (GREIN 2005)
- Rote Liste der in Niedersachsen gefährdeten Großschmetterlinge (LOBENSTEIN 2004)
- Rote Liste der in Niedersachsen und Bremen gefährdeten Webspinnen (FINCH 2004)
- Rote Liste der in Niedersachsen und Bremen gefährdeten Sandlaufkäfer und Laufkäfer (ABMANN et al. 2003)
- Rote Liste der in Niedersachsen und Bremen gefährdeten Wasserkäfer (HAASE 1996)

- Rote Liste und Gesamtartenliste der Flechten in Niedersachsen und Bremen (HAUCK & DE BRUYN 2010)
- Atlas der Brutvögel Niedersachsens 1981 – 1995 und des Landes Bremen (HECKENROTH & LASKE 1997)
- Atlas der Brutvögel in Niedersachsen und Bremen 2005 – 2008 (KRÜGER et al. 2014)
- Wichtige Brut- und Rastvogelgebiete in Niedersachsen (MELTER & SCHREIBER 2000)
- Das Kompendium der Vögel Mitteleuropas. Ein umfassendes Handbuch zu Biologie, Gefährdung und Schutz (BAUER et al. 2012)
- Handbuch der Fledermäuse Europas und Nordwestafrikas (DIETZ et al. 2007)
- Zur Verbreitung der Amphibien und Reptilien in Niedersachsen (PODLOUCKY et al. 1991)
- Verbreitungsatlas der Farn- und Blütenpflanzen in Niedersachsen und Bremen (GARVE 2007)
- Ökologie und Verbreitung von Arten der FFH-RL in Deutschland (PETERSEN et al. 2003 und 2004)
- Fauna der Heuschrecken (*Ensifera & Caelifera*) in Niedersachsen (GREIN 2010)
- Vollzugshinweise für Arten und Lebensraumtypen (NLWKN 2010, 2011)

6 WIRKFAKTOREN

Entsprechend der Beschreibung des Vorhabens werden für die artenschutzrechtliche Beurteilung folgende Wirkungen und Wirkzonen zu Grunde gelegt.

Tabelle 1: Übersicht der allgemeinen Wirkfaktoren des Vorhabens

Baubedingte Wirkungen
<ul style="list-style-type: none"> • Temporärer Biotop- und Bodenverlust/ temporäre Beeinträchtigung von Wasser und Klima/Luft durch Bauflächen/ Baustreifen (einschließlich temporäre Veränderung der Standortverhältnisse, der Bodenstruktur, visueller Wirkung) sowie • temporäre Lärm- und Schadstoffemissionen durch den Baubetrieb, • z. T. temporärer Verlust und Verstärkung der Zerschneidung faunistischer Funktionsräume und Funktionsbeziehungen.
Anlagebedingte Wirkungen
<ul style="list-style-type: none"> • Bodenverlust/ Beeinträchtigungen von Wasser und Klima/Luft durch zusätzliche Versiegelung. • Bodenverlust/Beeinträchtigungen von Wasser und Klima (Luft durch zusätzliche Überbauung und Strukturveränderung / Veränderung des Wasserhaushaltes (unversiegelte Nebenanlagen: Dämme, Gräben etc.). • Biotopverlust durch zusätzliche Versiegelung und Überbauung / Strukturveränderung. • Verlust faunistischer Funktionsräume und Funktionsbeziehungen durch zusätzliche Versiegelung / Überbauung. • Zusätzliche Entwertung faunistischer Funktionsräume und Funktionsbeziehungen durch verstärkte visuelle Störreize, Zerschneidungsverstärkung, Standortveränderung.
Betriebsbedingte Wirkungen
<ul style="list-style-type: none"> • Veränderter Verkehrsfluss durch Ab- und Zulieferungsverkehr und damit mögliche Erhöhung der Barrierewirkung durch weiter verringerte Querpassierbarkeit. • Abgeänderte/ verstärkte Lärm-, Licht- und Schadstoffemissionen durch den veränderten Verkehrsfluss sowie durch die Nutzung der Gebäude. • Ggf. erhöhte Kollisionsgefahr

7 RELEVANZPRÜFUNG

Auf der Ebene des Genehmigungsverfahrens sind prinzipiell alle im Land Niedersachsen vorkommenden Arten des Anhangs IV der FFH-RL und alle im Land Niedersachsen vorkommenden europäischen Vogelarten gemäß Artikel 1 der VSch-RL. betrachtungsrelevant. Dieses umfangreiche Artenspektrum soll im Rahmen der Relevanzprüfung zunächst auf die Arten reduziert werden, die unter Beachtung der Lebensraumansprüche im Untersuchungsraum vorkommen können und für die eine Beeinträchtigung im Sinne der Verbotstatbestände des § 44 Abs. 1 BNatSchG durch Wirkungen des Vorhabens nicht von vornherein ausgeschlossen werden kann.

Entsprechend der Habitatkomplexe und der Verbreitungskarten (KRÜGER et al. 2014), sonstiger Literatur (siehe Datengrundlage) sowie der eigenen Erfahrungen und Kenntnisse über den Planungsraum sind Vorkommen betrachtungsrelevanter Arten im Wesentlichen aus der Gruppe der Brutvögel und der Fledermäuse denkbar.

Die Dokumentation der Relevanzprüfung erfolgt in tabellarischer Form:

Die Tabellen zur Ermittlung des zu prüfenden Artenspektrums bauen auf die Hinweise zur Aufstellung der naturschutzfachlichen Angaben zur speziellen artenschutzrechtlichen Prüfung in der Straßenplanung (Fassung mit Stand 03/2011) der Obersten Baubehörde im Bayerischen Staatsministerium auf.

Die Kürzel der Spalten am Tabellenanfang haben folgende Bedeutung:

V: Verbreitungsgebiet

X = Das Vorhaben liegt innerhalb des bekannten Verbreitungsgebiets der Art in Niedersachsen oder keine Angaben zur Verbreitung der Art in Niedersachsen vorhanden (k.A.)

0 = Das Vorhaben liegt außerhalb des bekannten Verbreitungsgebiets der Art in Niedersachsen.

L: Lebensraum

X = Der erforderliche Lebensraum/ die spezifischen Habitatansprüche der Art sind voraussichtlich erfüllt oder keine Angabe möglich (k.A.).

0 = Der erforderliche Lebensraum kommt nicht vor bzw. die spezifischen Habitatansprüche der Art sind mit Sicherheit nicht erfüllt.

E: Empfindlichkeit der Art gegenüber den Wirkungen

X = Die Wirkungsempfindlichkeit der Art ist gegeben bzw. nicht auszuschließen.

0 = Die Wirkungsempfindlichkeit der Art ist projektspezifisch so gering, dass mit hinreichender Sicherheit davon auszugehen ist, dass keine Verbotstatbestände ausgelöst werden können (i. d. R. nur weit verbreitete, ungefährdete Arten).

Arten, bei denen die Kategorie V (Verbreitungsgebiet) mit „0“ bewertet wurde, sind als nicht betrachtungsrelevant identifiziert und können damit von den weiteren Prüfschritten ausgeschlossen werden.

Für alle weiteren Arten werden die Kategorien „Lebensraum“ und „Empfindlichkeit“ abgeprüft. Arten, bei denen die Kategorie „Lebensraum“ mit „0“ bewertet wurde, sind als nicht betrachtungsrelevant identifiziert und können damit von den weiteren Prüfschritten ausgeschlossen werden.

Bei den Arten, wo der erforderliche Lebensraum bzw. die spezifischen Habitatansprüche voraussichtlich erfüllt sind oder keine Angaben möglich sind und die Empfindlichkeit gegenüber den Wirkungen des geplanten Vorhabens gegeben sind bzw. nicht auszuschließen sind, erfolgt die Betrachtung der möglichen Betroffenheit Art für Art bzw. zusammengefasst in Artgruppen. Entsprechend werden diese Arten der weiteren saP zu Grunde gelegt.

7.1 Arten des Anhang IV der FFH-RL

Tierarten:

Kategorie			Art	Wissenschaftlicher Name	RL Nds	RL D	sg
V	L	E					
Fledermäuse							
X	X	X	Abendsegler	<i>Nyctalus noctula</i>	2	V	x
X	0		Bechsteinfledermaus	<i>Myotis bechsteinii</i>	2	2	x
X	X	0	Braunes Langohr	<i>Plecotus auritus</i>	2	V	x
X	X	X	Breitflügelfledermaus	<i>Eptesicus serotinus</i>	2	G	x
X	0		Fransenfledermaus	<i>Myotis nattereri</i>	2	*	x
0			Graues Langohr	<i>Plecotus austriacus</i>	2	2	x
X	0		Große Bartfledermaus	<i>Myotis brandtii</i>	2	V	x
X	X	0	Großes Mausohr	<i>Myotis myotis</i>	2	V	x
X	0		Kleine Bartfledermaus	<i>Myotis mystacinus</i>	2	V	x
0			Kleine Hufeisennase	<i>Rhinolophus hipposideros</i>	0	1	x
X	0		Kleinabendsegler	<i>Nyctalus leisleri</i>	1	D	x
0			Mopsfledermaus	<i>Barbastella barbastellus</i>	1	2	x
X	X	0	Mückenfledermaus	<i>Pipistrellus pygmaeus</i>	N	D	x
0			Nordfledermaus	<i>Eptesicus nilssonii</i>	2	G	x
X	X	0	Rauhautfledermaus	<i>Pipistrellus nathusii</i>	2	*	x
X	0		Teichfledermaus	<i>Myotis dasycneme</i>	◇	D	
X	X	0	Wasserfledermaus	<i>Myotis daubentonii</i>	3	*	x
0			Zweifarbflodermaus	<i>Vespertilio murinus</i>	1	D	x
X	X	X	Zwergfledermaus	<i>Pipistrellus pipistrellus</i>	3	*	x
Säugetiere ohne Fledermäuse							
X	0		Biber	<i>Castor fiber</i>	0	V	x

Kategorie			Art	Wissenschaftlicher Name	RL Nds	RL D	sg
V	L	E					
0			Birkenmaus	<i>Sicista betulina</i>			
0			Braunbär	<i>Ursus arctos</i>	G	1	x
0			Europäischer Nerz	<i>Mustela lutreola</i>	0	0	x
0			Feldhamster	<i>Cricetus cricetus</i>	0	0	
X	0		Fischotter	<i>Lutra lutra</i>	2	1	x
0			Großer Tümmler	<i>Tursiops truncatus</i>	1	3	x
0			Haselmaus	<i>Muscardinus avellanarius</i>	1	0	x
0			Luchs	<i>Lynx lynx</i>	R	G	x
0			Schweinswal	<i>Phocoena phocoena</i>	0	2	x
0			Wildkatze	<i>Felis silvestris</i>	1	2	x
0			Wisent	<i>Bison bonasus</i>	2	3	x
X	0		Wolf	<i>Canis lupus</i>	0	0	x
Kriechtiere							
0			Europ. Sumpfschildkröte	<i>Emys orbicularis</i>	0	1	x
X	0		Schlingnatter	<i>Coronella austriaca</i>	2	3	x
X	0		Zauneidechse	<i>Lacerta agilis</i>	3	V	x
Lurche							
0			Geburtshelferkröte	<i>Alytes obstetricans</i>	2	3	x
0			Gelbbauchunke	<i>Bombina variegata</i>	1	2	x
X	0		Kammolch	<i>Triturus cristatus</i>	3	V	x
0			Kleiner Wasserfrosch	<i>Pelophylax lessonae</i>	G	G	x
X	0		Knoblauchkröte	<i>Pelobates fuscus</i>	3	3	x
X	0		Kreuzkröte	<i>Bufo calamita</i>	2	V	x
X	0		Laubfrosch	<i>Hyla arborea</i>	2	3	x
X	0		Moorfrosch	<i>Rana arvalis</i>	3	3	x
0			Rotbauchunke	<i>Bombina bombina</i>	2	2	x
0			Springfrosch	<i>Rana dalmatina</i>	3	-	x
0			Wechselkröte	<i>Pseudepidalea viridis</i>	1	3	x
Fische							
0			Nordseeschnäpel	<i>Coregonus oxyrhynchus</i>	0	0	x
0			Stör	<i>Acipenser sturio</i>	0	0	x
Libellen							
0			Asiatische Keiljungfer	<i>Gomphus flavipes</i>	2	G	x
0			Östliche Moosjungfer	<i>Leucorrhinia albifrons</i>	R	1	x
0			Zierliche Moosjungfer	<i>Leucorrhinia caudalis</i>	R	1	x
0			Große Moosjungfer	<i>Leucorrhinia pectoralis</i>	2	2	x
0			Grüne Flussjungfer	<i>Ophiogomphus cecilia</i>	3	2	x

Kategorie			Art	Wissenschaftlicher Name	RL Nds	RL D	sg
V	L	E					
0			Grüne Mosaikjungfer	<i>Aeshna viridis</i>	1	1	x
0			Sibirische Winterlibelle	<i>Sympecma paedisca</i>	1	2	x
Käfer							
0			Grubenlaufkäfer	<i>Carabus variolosus</i>	0	1	x
0			Heldbock	<i>Cerambyx cerdo</i>	◇	1	x
0			Breitrand	<i>Dytiscus latissimus</i>	1	1	x
0			Schmalbindiger Breitflügel-Tauchkäfer	<i>Graphoderus bilineatus</i>	0	1	x
0			Eremit	<i>Osmoderma eremita</i>	◇	2	x
Tagfalter							
0			Wald-Wiesenvögelchen	<i>Coenonympha hero</i>	1	1	x
0			Eschen- Scheckenfalter	<i>Euphydryas maturna</i>	0	1	x
0			Schwarzfleckiger Ameisenbläuling	<i>Maculinea arion</i>	1	2	x
0			Dunkler Wiesenknopf-Ameisenbläuling	<i>Maculinea nausithous</i>	1	3	x
0			Heller Wiesenknopf-Ameisenbläuling	<i>Maculinea teleius</i>	0	2	x
0			Großer Feuerfalter	<i>Lycaena dispar</i>	0	2	x
0			Blauschillernder Feuerfalter	<i>Lycaena helle</i>	0	1	x
0			Schwarzer Apollofalter	<i>Parnassius mnemosyne</i>	0	1	x
Nachtfalter							
0			Nachtkerzenschwärmer	<i>Proserpinus proserpina</i>	2	V	x
Schnecken							
0			Zierliche Tellerschnecke	<i>Anisus vorticulus</i>	◇	1	x
Muscheln							
0			Bachmuschel	<i>Unio crassus</i>	◇	1	x

Gefäßpflanzen:

Kategorie			Art	Wissenschaftlicher Name	RL Nds	RL D	sg
V	L	E					
0			Kriechender Sellerie	<i>Apium repens</i>	1	1	x
0			Einfache Mondraute	<i>Botrychium simplex</i>	0	2	x
0			Frauenschuh	<i>Cypripedium calceolus</i>	2	3	x
0			Sand-Silberscharte	<i>Jurinea cyanoides</i>	0	2	x
0			Sumpf-Glanzkrout	<i>Liparis loeselii</i>	2	2	x
X	0		Froschkraut	<i>Luronium natans</i>	2	2	x
0			Schierling- Wasserfenchel	<i>Oenanthe conioides</i>	1	1	x

Kategorie			Art	Wissenschaftlicher Name	RL Nds	RL D	sg
V	L	E					
0			Moor- Steinbrech	<i>Saxifraga hirculus</i>			
0			Vorblattloses Leinblatt	<i>Thesium ebracteatum</i>	0	1	x
0			Prächtiger Dünnfarn	<i>Trichomanes speciosum</i>	1	1	x
					R	◇	x

LEGENDE

RL D Rote Liste Deutschland
RL Nds Rote Liste Niedersachsen

Gefährdungskategorien der Roten Listen (D und Nds):

- 0 Bestand erloschen (ausgestorben oder verschollen)
- 1 Vom Erlöschen/ Aussterben bedroht
- 2 Stark gefährdet
- 3 Gefährdet
- G Gefährdung unbekanntes Ausmaßes
- R Extrem selten (Arten mit geographischer Restriktion)
- V Vorwarnliste
- D Daten unzureichend
- * Keine Gefährdung/ ungefährdet
- ◇ Nicht bewertet/ keine Rote Liste vorhanden
- N erst nach Veröffentlichung der Roten Liste nachgewiesen (Status unbekannt)

sg x = streng geschützte Art nach § 7 Abs. 2 Nr. 14 BNatSchG

7.2 Europäische Vogelarten gemäß Artikel 1 der VSch-RL (Brutvögel)

Kategorie			Art	Wissenschaftlicher Name	RL Nds	RL D	sg
V	L	E					
0			Alpenbraunelle	<i>Prunella collaris</i>			
0			Alpenstrandläufer	<i>Calidris alpina</i>		R	
X	X	X	Amsel ^{*)}	<i>Turdus merula</i>	1	1	x
0			Auerhuhn	<i>Tetrao urogallus</i>	*	*	
X	X	0	Austernfischer	<i>Haematopus ostralegus</i>	0	1	x
X	X	X	Bachstelze ^{*)}	<i>Motacilla alba</i>	*	*	
0			Bartmeise	<i>Panurus biarmicus</i>	*	*	
X	0		Baumfalke	<i>Falco subbuteo</i>	*	*	
X	0		Baumpieper	<i>Anthus trivialis</i>	3	3	x
0			Bekassine	<i>Gallinago gallinago</i>	V	3	
0			Berglaubsänger	<i>Phylloscopus bonelli</i>	1	1	x
0			Beutelmeise ^{*)}	<i>Remiz pendulinus</i>		*	x
0			Bienenfresser	<i>Merops apiaster</i>	*	*	
0			Birkenzeisig	<i>Carduelis flammea</i>	R	*	x
0			Birkhuhn	<i>Tetrao tetrix</i>	*	*	
X	0		Blässhuhn ^{*)}	<i>Fulica atra</i>	1	1	x
0			Blaukehlchen	<i>Luscinia svecica</i>	V	*	
					*	*	x

Kategorie			Art	Wissenschaftlicher Name	RL Nds	RL D	sg
V	L	E					
X	X	X	Blaumeise ^{*)}	<i>Parus caeruleus</i>	*	*	
0			Blauracke	<i>Coracias garrulus</i>	0	0	x
X	0		Bluthänfling	<i>Carduelis cannabina</i>	3	3	
0			Brachpieper	<i>Anthus campestris</i>	1	1	x
0			Brandgans	<i>Tadorna tadorna</i>	*	*	
0			Brandseeschwalbe	<i>Sterna sandvicensis</i>	*	1	x
0			Braunkehlchen	<i>Saxicola rubetra</i>	2	2	
0			Bruchwasserläufer	<i>Tringa greola</i>	1	1	x
X	X	X	Buchfink ^{*)}	<i>Fringilla coelebs</i>	*	*	
X	X	X	Buntspecht ^{*)}	<i>Dendrocopos major</i>	*	*	
X	X	X	Dohle ^{*)}	<i>Corvus monedula</i>	*	*	
X	X	X	Dorngrasmücke ^{*)}	<i>Sylvia communis</i>	*	*	
0			Dreizehenmöwe	<i>Rissa tridactyla</i>		R	
0			Drosselrohrsänger	<i>Acrocephalus arundinaceus</i>	2	*	x
X	X	X	Eichelhäher ^{*)}	<i>Garrulus glandarius</i>	*	*	
0			Eiderente ^{*)}	<i>Somateria mollissima</i>	*	*	
X	0		Eisvogel	<i>Alcedo atthis</i>	V	*	x
X	X	X	Elster ^{*)}	<i>Pica pica</i>	*	*	
0			Erlenzeisig	<i>Carduelis spinus</i>	*	*	
X	0		Feldlerche	<i>Alauda arvensis</i>	3	3	
0			Feldschwirl	<i>Locustella naevia</i>	3	3	
X	0		Feldsperling	<i>Passer montanus</i>	V	V	
X	0		Fichtenkreuzschnabel ^{*)}	<i>Loxia curvirostra</i>	*	*	
0			Fischadler	<i>Pandion haliaetus</i>	2	3	x
X	X	X	Fitis ^{*)}	<i>Phylloscopus trochilus</i>	*	*	
0			Flussregenpfeifer	<i>Charadrius dubius</i>	3	*	x
0			Flussseeschwalbe	<i>Sterna hirundo</i>	2	2	x
0			Flussuferläufer	<i>Actitis hypoleucos</i>	1	2	x
0			Gänsesäger	<i>Mergus merganser</i>	R	V	
X	X	X	Gartenbaumläufer ^{*)}	<i>Certhia brachydactyla</i>	*	*	
X	0		Gartengrasmücke ^{*)}	<i>Sylvia borin</i>	V	*	
X	X	X	Gartenrotschwanz	<i>Phoenicurus phoenicurus</i>	V	V	
X	0		Gebirgsstelze ^{*)}	<i>Motacilla cinerea</i>	*	*	
X	0		Gelbspötter	<i>Hippolais icterina</i>	V	*	
X	X	X	Gimpel ^{*)}	<i>Pyrrhula pyrrhula</i>	*	*	
0			Girlitz	<i>Serinus serinus</i>	V	*	
X	0		Goldammer ^{*)}	<i>Emberiza citrinella</i>	V	V	
0			Goldregenpfeifer	<i>Pluvialis apraria</i>	1	1	x
0			Grauammer	<i>Emberiza calandra</i>	1	V	x

Kategorie			Art	Wissenschaftlicher Name	RL Nds	RL D	sg
V	L	E					
0			Graugans ^{*)}	<i>Anser anser</i>	*	*	
0			Graureiher	<i>Ardea cinerea</i>	V	*	
X	0		Grauschnäpper	<i>Muscicapa striata</i>	3	V	
0			Grauspecht	<i>Picus canus</i>	2	2	x
X	0		Großer Brachvogel	<i>Numenius arquata</i>	2	1	x
0			Großtrappe	<i>Otis tarda</i>	0	1	x
X	X	X	Grünfink ^{*)}	<i>Carduelis chloris</i>	*	*	
X	0		Grünspecht	<i>Picus viridis</i>	*	*	x
X			Habicht	<i>Accipiter gentilis</i>	*	*	x
0			Habichtskauz	<i>Strix uralensis</i>		R	x
0			Halsbandschnäpper	<i>Ficedula albicollis</i>		3	
0			Haselhuhn	<i>Bonasa bonasia</i>	0	2	
0			Haubenlerche	<i>Galerida cristata</i>	1	1	x
X	X	X	Haubenmeise ^{*)}	<i>Parus cristatus</i>	*	*	
0			Haubentaucher	<i>Podiceps cristatus</i>	*	*	
X	X	X	Hausrotschwanz ^{*)}	<i>Phoenicurus ochruros</i>	*	*	
X	X	X	Hausperling	<i>Passer domesticus</i>	V	V	
X	X	X	Heckenbraunelle ^{*)}	<i>Prunella modularis</i>	*	*	
X	0		Heidelerche	<i>Lullula arborea</i>	V	V	x
0			Heringsmöwe	<i>Larus fuscus</i>	*	*	
X	0		Höckerschwan ^{*)}	<i>Cygnus olor</i>	*	*	
X	0		Hohltaube ^{*)}	<i>Columba oenas</i>	*	*	
X	0		Jagdfasan ^{*)}	<i>Phasianus colchicus</i>	*	*	
0			Kampfläufer	<i>Philomachus pugnax</i>	1	1	x
0			Karmingimpel	<i>Carpodacus erythrinus</i>	*	*	x
X	0		Kernbeißer ^{*)}	<i>Coccothraustes coccothraustes</i>	V	*	
X	0		Kiebitz	<i>Vanellus vanellus</i>	3	2	x
X	0		Klappergrasmücke ^{*)}	<i>Sylvia curruca</i>	*	*	
X	X	X	Kleiber ^{*)}	<i>Sitta europaea</i>	*	*	
0			Kleines Sumpfhuhn	<i>Porzana parva</i>	1	3	x
X	0		Kleinspecht	<i>Dendrocopos minor</i>	V	V	
0			Knäkente	<i>Anas querquedula</i>	1	2	x
X	X	X	Kohlmeise ^{*)}	<i>Parus major</i>	*	*	
0			Kolbenente	<i>Netta rufina</i>	R	*	
0			Kolkrabe	<i>Corvus corax</i>	*	*	
0			Kormoran ^{*)}	<i>Phalacrocorax carbo</i>	*	*	
0			Kornweihe	<i>Circus cyaneus</i>	1	1	x
0			Kranich	<i>Grus grus</i>	*		x
0			Krickente	<i>Anas crecca</i>	3	3	

Kategorie			Art	Wissenschaftlicher Name	RL Nds	RL D	sg
V	L	E					
X	0		Kuckuck	<i>Cuculus canorus</i>	3	V	
0			Küstenseeschwalbe	<i>Sterna paradisaea</i>	1	1	x
0			Lachmöwe	<i>Larus ridibundus</i>	*	*	
0			Löffelente	<i>Anas clypeata</i>	2	3	
0			Mantelmöwe	<i>Larus marinus</i>	R	*	
X	0		Mauersegler	<i>Apus apus</i>	*	*	
X	X		Mäusebussard	<i>Buteo buteo</i>	*	*	x
X	0		Mehlschwalbe	<i>Delichon urbicum</i>	V	3	
X	0		Misteldrossel ^{*)}	<i>Turdus viscivorus</i>	*	*	
0			Mittelsäger	<i>Mergus serrator</i>	R		
X	0		Mittelspecht	<i>Dendrocopos medius</i>	*	*	x
X	X	X	Mönchsgrasmücke ^{*)}	<i>Sylvia atricapilla</i>	*	*	
0			Moorente	<i>Aythya nyroca</i>	0	1	x
X	0		Nachtigall	<i>Luscinia megarhynchos</i>	V	*	
0			Nachtreiher	<i>Nycticorax nycticorax</i>		2	x
0			Neuntöter	<i>Lanius collurio</i>	3	*	
0			Ohrentaucher	<i>Podicepsauritus</i>		1	x
0			Orpheusspötter	<i>Hippolais polyglotta</i>		*	
0			Ortolan	<i>Emberiza hortulana</i>	2	3	x
X	0		Pirol	<i>Oriolus oriolus</i>	3	V	
X	X	X	Rabenkrähe ^{*)}	<i>Corvus corone</i>	*	*	
0			Raubwürger	<i>Lanius excubitor</i>	1	2	x
X	0		Rauchschwalbe	<i>Hirundo rustica</i>	3	3	
0			Raufußkauz	<i>Aegolius funereus</i>	*	*	x
X	0		Rebhuhn	<i>Perdix perdix</i>	2	2	
0			Reiherente ^{*)}	<i>Aythya fuligula</i>	*	*	
0			Ringdrossel	<i>Turdus torquatus</i>	1	*	
X	X	X	Ringeltaube ^{*)}	<i>Columba palumbus</i>	*	*	
X	0		Rohrammer ^{*)}	<i>Emberiza schoeniclus</i>	*	*	
0			Rohrdommel	<i>Botaurus stellaris</i>	1	3	x
0			Rohrschwirl	<i>Locustella luscinioides</i>	*	*	x
0			Rohrweihe	<i>Circus aeruginosus</i>	V	*	x
0			Rothalstaucher	<i>Podiceps grisegena</i>	3	*	x
X	X	X	Rotkehlchen ^{*)}	<i>Erithacus rubecula</i>	*	*	
0			Rotkopfwürger	<i>Lanius senator</i>	0	1	x
0			Rotmilan	<i>Milvus milvus</i>	2	V	x
0			Rotschenkel	<i>Tringa totanus</i>	2	3	x
X	0		Saatkrähe	<i>Corvus frugilegus</i>	*	*	
0			Säbelschnäbler	<i>Recurvirostra avosetta</i>	*	*	x

Kategorie			Art	Wissenschaftlicher Name	RL Nds	RL D	sg
V	L	E					
0			Sandregenpfeifer	<i>Charadrius hiaticula</i>	1	1	x
0			Schellente	<i>Bucephala clangula</i>	*	*	
0			Schilfrohrsänger	<i>Acrocephalus schoenobaenus</i>	*	*	x
0			Schlagschwirl	<i>Locustella fluviatilis</i>	*	*	
X	0		Schleiereule	<i>Tyto alba</i>	*	*	x
0			Schnatterente	<i>Anas strepera</i>	*	*	
0			Schreiadler	<i>Aquila pomarina</i>	0	1	x
X	X	X	Schwanzmeise ^{*)}	<i>Aegithalos caudatus</i>	*	*	
X	0		Schwarzhalstaucher	<i>Podiceps nigricollis</i>	*	*	x
X	0		Schwarzkehlchen	<i>Saxicola torquata</i>	*	*	
0			Schwarzkopfmöwe	<i>Larus melanocephalus</i>	*	*	
0			Schwarzmilan	<i>Milvus migrans</i>	*	*	x
X	0		Schwarzspecht	<i>Dryocopus martius</i>	*	*	x
0			Schwarzstorch	<i>Ciconia nigra</i>	2	*	x
0			Seeadler	<i>Haliaeetus albicilla</i>	2	*	x
0			Seeregenpfeifer	<i>Charadrius alexandrinus</i>	1	1	x
0			Seggenrohrsänger	<i>Acrocephalus paludicola</i>	0	1	x
0			Silbermöwe	<i>Larus argentatus</i>	*	*	
X	X	X	Singdrossel ^{*)}	<i>Turdus philomelos</i>	*	*	
X	X	X	Sommeregoldhähnchen ^{*)}	<i>Regulus ignicapillus</i>	*	*	
X	0		Sperber	<i>Accipiter nisus</i>	*	*	x
0			Sperbergrasmücke	<i>Sylvia nisoria</i>	1	3	x
0			Sperlingskauz	<i>Glaucidium passerinum</i>	*	*	x
0			Spießente	<i>Anas acuta</i>	1	3	
0			Sprosser	<i>Luscinia luscinia</i>	R	*	
X	0		Star	<i>Sturnus vulgaris</i>	3	3	
0			Steinadler	<i>Aquila chrysaetos</i>	0	R	x
X	0		Steinkauz	<i>Athene noctua</i>	3	3	x
0			Steinrötel	<i>Monizicola saxatilis</i>	0	2	x
0			Steinschmätzer	<i>Oenanthe oenanthe</i>	1	1	
X	0		Stieglitz ^{*)}	<i>Carduelis carduelis</i>	V	*	
X	0		Stockente ^{*)}	<i>Anas platyrhynchos</i>	*	*	
0			Sturmmöwe	<i>Larus canus</i>	*	*	
X	X	X	Sumpfmöwe ^{*)}	<i>Parus palustris</i>	*	*	
0			Sumpfohreule	<i>Asio flammeus</i>	1	1	x
X	0		Sumpfrohrsänger ^{*)}	<i>Acrocephalus palustris</i>	*	*	
0			Tafelente	<i>Aythya ferina</i>	*	*	
0			Tannenhäher	<i>Nucifraga caryocatactes</i>	V	*	
X	X	X	Tannenmeise ^{*)}	<i>Parus ater</i>	*	*	

Kategorie			Art	Wissenschaftlicher Name	RL Nds	RL D	sg
V	L	E					
X	0		Teichhuhn	<i>Gallinula chloropus</i>	*	V	x
X	0		Teichrohrsänger	<i>Acrocephalus scirpaceus</i>	*	*	
X	0		Trauerschnäpper	<i>Ficedula hypoleuca</i>	3	3	
0			Trauerseeschwalbe	<i>Chlidonias niger</i>	1	1	x
0			Tüpfelsumpfhuhn	<i>Porzana porzana</i>	2	3	x
X	X	X	Türkentaube ^{*)}	<i>Streptopelia decaocto</i>	*	*	
X	0		Turmfalke	<i>Falco tinnunculus</i>	V	*	x
X	0		Turteltaube	<i>Streptopelia turtur</i>	2	2	x
X	0		Uferschnepfe	<i>Limosa limosa</i>	2	1	x
0			Uferschwalbe	<i>Riparia riparia</i>	*	V	x
0			Uhu	<i>Bubo bubo</i>	*	*	x
0			Wacholderdrossel ^{*)}	<i>Turdus pilaris</i>	*	*	
X	0		Wachtel	<i>Coturnix coturnix</i>	V	V	
0			Wachtelkönig	<i>Crex crex</i>	2	2	x
0			Waldbaumläufer ^{*)}	<i>Certhia familiaris</i>	*	*	
X	0		Waldkauz	<i>Strix aluco</i>	V	*	x
X	0		Waldlaubsänger	<i>Phylloscopus sibilatrix</i>	3	*	
X	X	X	Waldohreule	<i>Asio otus</i>	V	*	x
X	0		Waldschnepfe	<i>Scolopax rusticola</i>	V	V	
0			Waldwasserläufer	<i>Tringa ochropus</i>	*	*	x
X	0		Wanderfalke	<i>Falco peregrinus</i>	3	*	x
0			Wasseramsel	<i>Cinclus cinclus</i>	*	*	
0			Wasserralle	<i>Rallus aquaticus</i>	3	V	
X	X	X	Weidenmeise ^{*)}	<i>Parus montanus</i>	*	*	
0			Weißstorch	<i>Ciconia ciconia</i>	3	3	x
0			Wendehals	<i>Jynx torquilla</i>	1	2	x
0			Wespenbussard	<i>Pernis apivorus</i>	3	3	x
0			Wiedehopf	<i>Upupa epops</i>	1	3	x
0			Wiesenpieper	<i>Anthus pratensis</i>	3	2	
X	0		Wiesenschafstelze ^{*)}	<i>Motacilla flava</i>	*	*	
0			Wiesenweihe	<i>Circus pygargus</i>	2	2	x
X	X	X	Wintergoldhähnchen ^{*)}	<i>Regulus regulus</i>	*	*	
X	X	X	Zaunkönig ^{*)}	<i>Troglodytes troglodytes</i>	*	*	
X	0		Ziegenmelker	<i>Caprimulgus europaeus</i>	3	3	x
X	X	X	Zilpzalp ^{*)}	<i>Phylloscopus collybita</i>	*	*	
0			Zwergdommel	<i>Ixobrychus minutus</i>	1	2	x
0			Zwergschnäpper	<i>Ficedula parva</i>	R	V	x
0			Zwergseeschwalbe	<i>Sternula albifrons</i>	1	1	x
0			Zwergsumpfhuhn	<i>Porzana pusilla</i>		R	x

Kategorie			Art	Wissenschaftlicher Name	RL Nds	RL D	sg
V	L	E					
0			Zwergtaucher	<i>Tachybaptus ruficollis</i>	V	*	
LEGENDE *) Weit verbreitete Arten („Allerweltsarten“), bei denen regelmäßig davon auszugehen ist, dass durch Vorhaben keine populationsbezogene Verschlechterung des Erhaltungszustandes erfolgt. RL D Rote Liste Deutschland (GRÜNEBERG et al. 2015) RL Nds Rote Liste Niedersachsen (KRÜGER & NIPKOW 2015) Gefährdungskategorien der Roten Listen (D und Nds): 0 Bestand erloschen (ausgestorben oder verschollen) 1 Vom Erlöschen/ Aussterben bedroht 2 Stark gefährdet 3 Gefährdet G Gefährdung unbekanntes Ausmaßes R Extrem selten (Arten mit geographischer Restriktion) V Vorwarnliste D Daten unzureichend * Keine Gefährdung/ ungefährdet ◇ Nicht bewertet/ keine Rote Liste vorhanden N erst nach Veröffentlichung der Roten Liste nachgewiesen (Status unbekannt) sg x = streng geschützte Art nach § 7 Abs. 2 Nr. 14 BNatSchG							

7.3 Regelmäßige Gastvögel Niedersachsens nach Art. 4 Abs. 1 und 2 der EU-Vogelschutzrichtlinie

Kategorie			Art	Wissenschaftlicher Name	Gastvogelart
V	L	E			
X	0		Austernfischer	<i>Haematopus ostralegus</i>	Zug
X	0		Baumfalke	<i>Falco subbuteo</i>	Zug
X	0		Bekassine	<i>Gallinago gallinago</i>	Zug
0			Bergente	<i>Aythya marila</i>	Zug
X	0		Blässgans	<i>Anser albifrons</i>	Zug
X	0		Blässhuhn	<i>Fulica atra</i>	Zug
X	0		Blaukehlchen	<i>Luscinia svecica</i>	Anh I
0			Brachpieper	<i>Anthus campestris</i>	Anh I
X	0		Brandgans	<i>Tadorna tadorna</i>	Zug
0			Brandseeschwalbe	<i>Sterna sandvicensis</i>	Anh I
X	0		Braunkehlchen	<i>Saxicola rubetra</i>	Zug
X	0		Bruchwasserläufer	<i>Tringa glareola</i>	Anh I
0			Drosselrohrsänger	<i>Acrocephalus arundinaceus</i>	Zug

Kategorie			Art	Wissenschaftlicher Name	Gastvogelart
V	L	E			
X	0		Dunkler Wasserläufer	<i>Tringa erythropus</i>	Zug
0			Eiderente	<i>Somateria mollissima</i>	Zug
X	0		Eisvogel	<i>Alcedo atthis</i>	Anh I
X	0		Feldlerche	<i>Alauda arvensis</i>	Zug
X	0		Fischadler	<i>Pandion haliaetus</i>	Anh I
X	0		Flussregenpfeifer	<i>Charadrius dubius</i>	Zug
0			Flussseeschwalbe	<i>Sterna hirundo</i>	Anh I
X	0		Flussuferläufer	<i>Actitis hypoleucos</i>	Zug
X	0		Gänsesäger	<i>Mergus merganser</i>	Zug
X	X	0	Gartenrotschwanz	<i>Phoenicurus phoenicurus</i>	Zug
X	0		Goldregenpfeifer	<i>Pluvialis apricaria</i>	Anh I
0			Graumammer	<i>Emberiza calandra</i>	Zug
X	0		Graugans	<i>Anser anser</i>	Zug
X	0		Graureiher	<i>Ardea cinerea</i>	Zug
X	0		Großer Brachvogel	<i>Numenius arquata</i>	Zug
X	0		Grünschenkel	<i>Tringa nebularia</i>	Zug
X	0		Haubentaucher	<i>Podiceps cristatus</i>	Zug
X	0		Heidelerche	<i>Lullula arborea</i>	Anh I
X	0		Heringsmöwe	<i>Larus fuscus</i>	Zug
X	0		Höckerschwan	<i>Cygnus olor</i>	Zug
X	0		Kampfläufer	<i>Philomachus pugnax</i>	Anh I
X	0		Kanadagans	<i>Branta canadensis</i>	Zug
X	0		Kiebitz	<i>Vanellus vanellus</i>	Zug
0			Kiebitzregenpfeifer	<i>Pluvialis squatarola</i>	Zug
X	0		Kleinspecht	<i>Dryobates minor</i>	Zug
X	0		Knäkente	<i>Anas querquedula</i>	Zug
0			Knutt	<i>Calidris canutus</i>	Zug
0			Kolbenente	<i>Netta rufina</i>	Zug
X	0		Kormoran	<i>Phalacrocorax carbo</i>	Zug
X	0		Kornweihe	<i>Circus cyaneus</i>	Anh I
X	0		Kranich	<i>Grus grus</i>	Anh I
X	0		Krickente	<i>Anas crecca</i>	Zug
X	0		Kurzschnäbelgans	<i>Anser brachyrhynchus</i>	Zug
0			Küstenseeschwalbe	<i>Sterna paradisaea</i>	Anh I
X	0		Lachmöwe	<i>Larus ridibundus</i>	Zug
X	0		Löffelente	<i>Anas clypeata</i>	Zug
0			Löffler	<i>Platalea leucorodia</i>	Anh I
0			Mantelmöwe	<i>Larus marinus</i>	Zug
X	X	0	Merlin	<i>Falco columbarius</i>	Anh I

Kategorie			Art	Wissenschaftlicher Name	Gastvogelart
V	L	E			
0			Mittelsäger	<i>Mergus serrator</i>	Zug
X	0		Nachtigall	<i>Luscinia megarhynchos</i>	Zug
X	0		Neuntöter	<i>Lanius collurio</i>	Anh I
0			Ohrentaucher	<i>Podiceps auritus</i>	Anh I
0			Ortolan	<i>Emberiza hortulana</i>	Anh I
X	0		Pfeifente	<i>Anas penelope</i>	Zug
0			Pfuhlschnepfe	<i>Limosa lapponica</i>	Anh I
X	0		Pirol	<i>Oriolus oriolus</i>	Zug
0			Prachtaucher	<i>Gavia arctica</i>	Anh I
X	0		Raubwürger	<i>Lanius excubitor</i>	Zug
0			Raufußkauz	<i>Aegolius funereus</i>	Anh I
0			Regenbrachvogel	<i>Numenius phaeopus</i>	Zug
X	0		Reiherente	<i>Aythya fuligula</i>	Zug
0			Ringelgans	<i>Branta bernicla</i>	Zug
X	0		Rohrdommel	<i>Botaurus stellaris</i>	Anh I
0			Rohrschwirl	<i>Locustella luscinioides</i>	Zug
X	0		Rohrweihe	<i>Circus aeruginosus</i>	Anh I
0			Rothalstaucher	<i>Podiceps grisegena</i>	Zug
0			Rotkehlpieper	<i>Anthus cervinus</i>	Anh I
X	0		Rotmilan	<i>Milvus milvus</i>	Anh I
X	0		Rotschenkel	<i>Tringa totanus</i>	Zug
X	0		Saatgans	<i>Anser fabalis</i>	Zug
X	X	0	Saatkrähe	<i>Corvus frugilegus</i>	Zug
0			Säbelschnäbler	<i>Recurvirostra avosetta</i>	Anh I
0			Sanderling	<i>Calidris alba</i>	Zug
0			Sandregenpfeifer	<i>Charadrius hiaticula</i>	Zug
X	0		Schafstelze	<i>Motacilla flava</i>	Zug
0			Schellente	<i>Bucephala clangula</i>	Zug
X	0		Schilfrohrsänger	<i>Acrocephalus schoenobaenus</i>	Zug
X	0		Schnatterente	<i>Anas strepera</i>	Zug
X	0		Schwarzhalstaucher	<i>Podiceps nigricollis</i>	Zug
X	0		Schwarzkehlchen	<i>Saxicola rubicola</i>	Zug
0			Schwarzkopfmöwe	<i>Larus melanocephalus</i>	Anh I
X	0		Schwarzmilan	<i>Milvus migrans</i>	Anh I
0			Schwarzstorch	<i>Ciconia nigra</i>	Anh I
0			Seeadler	<i>Haliaeetus albicilla</i>	Anh I
0			Seeregenpfeifer	<i>Charadrius alexandrinus</i>	Zug
0			Sichelstrandläufer	<i>Calidris ferruginea</i>	Zug
X	0		Silbermöwe	<i>Larus argentatus</i>	Zug

Kategorie			Art	Wissenschaftlicher Name	Gastvogelart
V	L	E			
X	0		Silberreiher	<i>Casmerodius albus</i>	Anh I
X	0		Singschwan	<i>Cygnus cygnus</i>	Anh I
0			Sperbergrasmücke	<i>Sylvia nisoria</i>	Anh I
X	0		Spießente	<i>Anas acuta</i>	Zug
X	0		Steinschmätzer	<i>Oenanthe oenanthe</i>	Zug
0			Steinwälzer	<i>Arenaria interpres</i>	Zug
0			Sterntaucher	<i>Gavia stellata</i>	Anh I
X	0		Stockente	<i>Anas platyrhynchos</i>	Zug
X	0		Sturmmöwe	<i>Larus canus</i>	Zug
X	0		Sumpfohreule	<i>Asio flammeus</i>	Anh I
X	0		Tafelente	<i>Aythya ferina</i>	Zug
X	0		Teichrohrsänger	<i>Acrocephalus scirpaceus</i>	Zug
0			Trauerseeschwalbe	<i>Chlidonias niger</i>	Anh I
0			Tüpfelsumpfhuhn	<i>Porzana porzana</i>	Anh I
X	0		Uferschnepfe	<i>Limosa limosa</i>	Zug
X	0		Uferschwalbe	<i>Riparia riparia</i>	Zug
X	0		Wachtel	<i>Coturnix coturnix</i>	Zug
X	0		Wachtelkönig	<i>Crex crex</i>	Anh I
X	0		Waldschnepfe	<i>Scolopax rusticola</i>	Zug
X	0		Waldwasserläufer	<i>Tringa ochropus</i>	Zug
X	0		Wanderfalke	<i>Falco peregrinus</i>	Anh I
X	0		Wasserralle	<i>Rallus aquaticus</i>	Zug
X	0		Weißstorch	<i>Ciconia ciconia</i>	Anh I
X	0		Weißwangengans	<i>Branta leucopsis</i>	Anh I
0			Wendehals	<i>Jynx torquilla</i>	Zug
X	0		Wespenbussard	<i>Pernis apivorus</i>	Anh I
X	0		Wiesenweihe	<i>Circus pygargus</i>	Anh I
X	0		Ziegenmelker	<i>Caprimulgus europaeus</i>	Anh I
0			Zwergmöwe	<i>Hydrocoloeus minutus</i>	Anh I
X	0		Zwergsäger	<i>Mergellus albellus</i>	Anh I
0			Zwergschnäpper	<i>Ficedula parva</i>	Anh I
X	0		Zwergschwan	<i>Cygnus bewickii</i>	Anh I
0			Zwergseeschwalbe	<i>Sternula albifrons</i>	Anh I
0			Zwergstrandläufer	<i>Calidris minuta</i>	Zug
X	0		Zwergtaucher	<i>Tachybaptus ruficollis</i>	Zug
LEGENDE					
			Gastvogelart nach EU-Vogelschutzrichtlinie	Art. 4 Abs. 1 (Anhang I)	Anh I
				Art. 4 Abs. 2 (Zugvogelarten)	Zug

8 DARLEGUNG DER BETROFFENHEIT DER ARTEN

8.1 Artenschutzrechtliche Untersuchung nach § 44 BNatSchG

8.1.1 Vögel

Bei den europäischen Vogelarten wird folgende Vorgehensweise angewandt: Für die wertgebenden, gefährdeten (einschl. Vorwarnliste) und streng geschützten Arten erfolgt in der Regel eine Art-für-Art-Betrachtung. Andere gefährdete (einschl. Vorwarnliste), ungefährdete und ubiquitäre Arten werden in Gruppen, sog. ökologischen Gilden zusammengefasst (z.B. gehölbewohnende Frei- und Bodenbrüter). Dabei werden gefährdete und ungefährdete Arten getrennt betrachtet. Es können nur Arten zusammengefasst werden, die in ihrer Lebensweise und ihrem ökologischen Anspruch vergleichbar sind und bei denen das Ergebnis der Prüfung der Betroffenheit gleich ist. Eine Art-für-Art-Betrachtung ist bei einer spezifischen Bestands- und Betroffenheitssituation gefordert.

Im Nachstehenden erfolgt die Prüfung der Verbotstatbestände nach § 44 Abs. 1 i. V. m. Abs. 5 BNatSchG (Detailanalyse) auf Grundlage der Potenzialabschätzung für folgende Vogelarten:

Art-für-Art-Betrachtung (streng geschützte Arten)

- Dohle
- Gartenrotschwanz
- Haussperling
- Waldohreule

Ungefährdete Brutvogelarten (Einteilung in ökologische Gilden)

- Ungefährdete gehölbewohnende Frei- und Bodenbrüter
- Ungefährdete gehölbewohnende Höhlen- und Nischenbrüter
- Ungefährdete gebäudebewohnende Höhlen- und Nischenbrüter

Es wurden im Zuge der Relevanzprüfung keine Zugvogelarten gemäß Art. 4 Abs. 1 und 2 der VSch-RL, ermittelt. Entsprechend entfällt für Zugvogelarten eine weitere Prüfung.

Dohle (*Coloeus monedula*)**Bestandsdarstellung****Kurzbeschreibung Biologie / Verbreitung in Nds.** (ggf. Brut- und Gastvögel)

Die Dohle ist ein verbreiteter Brut- und Jahresvogel, der in lichten, parkähnlichen Altholzbeständen brütet, aber auch geschlossene Buchenwälder, Felswände, Abbrüche und nischenreiche Gebäude inmitten alter Großstadtkerne nutzt. Nahrungsräume, möglichst offene, extensiv genutzte Ackerflächen, sollten in naher Umgebung vorhanden sein. Zunehmend findet man die Dohle auch auf Ruderalflächen, Müllkippen, Futterstellen und in Großstadtbereichen mit genießbarem Abfall. Im Winter häufig auch in lockeren Trupps mit anderen Krähenarten zu finden (BAUER et al. 2012). Der Brutbestand Deutschlands liegt stabil bei 80.000 bis 135.000 Brutpaaren (GEDEON et al. 2014), in Niedersachsen sind davon 18.000 bis 43.000 Paare zu finden, wobei dabei von einem gesicherten Rückgang von 4%/Jahr auszugehen ist (KRÜGER et al. 2014).

Räumliche Abgrenzung der Fortpflanzungs- und Ruhestätte

Die Fortpflanzungs- und Ruhestätte umfasst alle Orte, die für eine erfolgreiche Fortpflanzung selbst notwendig sind, wobei damit zusammenhängende Strukturen inbegriffen sein können. Dies sind allen voran der Nestbereich sowie Strukturen, die u.a. zur Aufzucht und Betreuung des Nachwuchses dienen.

Erhaltungszustand (falls Informationen vorliegen)**Vorkommen im Untersuchungsgebiet (nachgewiesen / potenziell vorkommend)**

Die Dohle besetzt dauerhaft Höhlen und Nischen wie Schornsteine an Gebäuden. Dabei werden geeignete Strukturen über Jahre wieder besetzt, so dass hier von einem Verlust einer dauerhaft besetzten Fortpflanzungs- und Ruhestätte möglich ist. Flexible Umsiedlungen sind bei dieser Art nicht möglich, da durch Sanierungen und Modernisierungen von Gebäuden immer mehr Nistplätze verloren gehen.

Prüfung des Eintretens der Verbotstatbestände nach § 44 Abs. 1 i.V.m. Abs. 5 BNatSchG**Artspezifische Vermeidungs- und/oder Minimierungsmaßnahmen:**

Vermeidungsmaßnahme V2: Notwendige Abrissarbeiten erfolgen nicht in der Zeit vom 1. März bis 30. September (siehe § 39 Abs. 5 BNatSchG) zur Vermeidung baubedingter Tötungen oder Verletzungen von Gebäudebrütern und gebäudebewohnenden Fledermäusen unterschiedlicher Strukturen.

Vorgezogene Ausgleichsmaßnahmen (CEF-Maßnahmen):

Ausgleichsmaßnahme A1: Der Habitatverlust für die potenziell vorkommenden Brutvogelarten Dohle, Gartenrotschwanz, Haussperling und Waldohreule muss ausgeglichen werden. Es sind geeignete Nistkästen an den umliegenden Gebäuden aufzuhängen und zu pflegen.

§ 44 Abs. 1 Nr. 1 BNatSchG (Maßstab: Individuum)

Werden Tiere verletzt, gefangen, getötet oder ihre Entwicklungsformen aus der Natur entnommen?

Nein

Ja

Ja nur aufgrund von unvermeidbaren Beeinträchtigungen im Zusammenhang mit § 44 Abs. 1 Nr. 3 BNatSchG

Wird die ökologische Funktion (§ 44 Abs. 5 Satz 2 BNatSchG) der vom Vorhaben betroffenen Fortpflanzungs- und Ruhestätten im räumlichen Zusammenhang weiterhin erfüllt? (Maßstab: lokale Population)

Ja

Nein

Baubedingt:

Bei Umsetzung des Bebauungsplanes kommt es zu einem Abriss von Gebäuden. Hierbei ist eine Verletzung oder Tötung von Individuen oder deren Entwicklungsformen möglich, wenn innerhalb der Brutzeit Abrissarbeiten durchgeführt werden. Aus diesem Grund ist die Vermeidungsmaßnahme V2 zu beachten.

Anlage- und betriebsbedingt:

Nach Fertigstellung der Bauarbeiten ist eine Verletzung oder Tötung von Individuen oder deren Entwicklungsformen ausgeschlossen, da keine Gebäude beeinträchtigt werden. Das Risiko übersteigt nicht das allgemeine Lebensrisiko.

Dohle (*Coloeus monedula*)**§ 44 Abs. 1 Nr. 2 BNatSchG (Maßstab: lokale Population)**

Werden Tiere während der Fortpflanzungs-, Aufzucht-, Mauser-, Überwinterungs- und Wanderzeiten erheblich gestört?

- Nein es liegt keine Störung vor bzw. die Störung führt zu keiner Verschlechterung des Erhaltungszustandes der lokalen Population
- Ja die Störung führt zu einer Verschlechterung des Erhaltungszustandes der lokalen Population

Baubedingt:

Eine Störung der potenziell vorkommenden Dohlen kann ausgeschlossen werden, wenn die Bauarbeiten nicht innerhalb der Brutzeit stattfinden. Die Vermeidungsmaßnahme V2 ist zu berücksichtigen.

Anlage- und betriebsbedingt:

Dohlen siedeln regelmäßig an Gebäuden und in von Menschen frequentierten Bereichen. Deswegen kann nach Umsetzung des Bebauungsplanes keine Störung für die Art festgestellt werden.

§ 44 Abs. 1 Nr. 3 BNatSchG (Maßstab: Individuum)

Werden Fortpflanzungs- oder Ruhestätten aus der Natur entnommen, beschädigt oder zerstört?

Nein

Ja

Wird die ökologische Funktion (§ 44 Abs. 5 Satz 2 BNatSchG) der vom Vorhaben betroffenen Fortpflanzungs- und Ruhestätten im räumlichen Zusammenhang weiterhin erfüllt? (Maßstab: lokale Population)

Ja

Nein

Baubedingt:

Durch den notwendigen Abriss von Gebäuden kann es zu einer Zerstörung von Fortpflanzungs- und Ruhestätten der Dohle kommen. Da die Dohle ihre Nistplätze dauerhaft über Jahre besetzt, ist eine Ausgleichsmaßnahme notwendig. Im räumlichen Umfeld sind fünf Dohlenkästen vor dem Abriss aufzuhängen und regelmäßig zu pflegen, um eine kontinuierliche Funktionalität des Lebensraumes zu gewährleisten.

Anlage- und betriebsbedingt:

Nach Fertigstellung der Wohnbebauung liegt keine Beeinträchtigung der potenziellen Fortpflanzungs- und Ruhestätten mehr vor. Der Verbotstatbestand kann ausgeschlossen werden.

- Die Verbotstatbestände nach § 44 Abs. 1 i. V. m. Abs. 5 BNatSchG werden nicht erfüllt.
- Die Verbotstatbestände nach § 44 Abs. 1 i. V. m. Abs. 5 BNatSchG werden erfüllt. Weiter mit der Ausnahmeregelung (§ 45 Abs. 7 BNatSchG): Prüfung der Wahrung des Erhaltungszustandes als fachliche Ausnahmenvoraussetzung (Maßstab: weiträumiger Bezug, nicht lokale Population).

Gartenrotschwanz (*Phoenicurus phoenicurus*)

Bestandsdarstellung

Kurzbeschreibung Biologie / Verbreitung in Nds. (ggf. Brut- und Gastvögel)

Der Gartenrotschwanz ist ein Brutvogel lichter oder aufgelockerter Altholzbestände. Heute ist er vor allem an Streuobstwiesen, in Dörfern oder auch an Einzelgehöften mit altem Obstgärten und extensiv genutztem Grünland, in Kleingärten, Parks, Friedhöfe, Alleen, Au- und Feldgehölze zu finden. Des Weiteren besiedelt die Art Waldränder und -lichtungen, halboffene Heidelandschaften, Brand- und Windwurfflächen sowie aufgelichtete Bergmischwälder mit hohem Anteil an abgestorbenen Stämmen. Geschlossene Koniferenbestände werden vom Gartenrotschwanz gemieden (BAUER et al. 2012). Gartenrotschwänze brüten bevorzugt in Höhlen mit großem Eingang (SÜDBECK et al. 2007). Nach GRÜNEBERG et al. 2015 befindet sich die Art auf der Vorwarnliste zur Roten Liste Deutschlands. In Niedersachsen ist die Art ebenfalls auf der Vorwarnliste eingestuft (KRÜGER & NIPKOW 2015). Der Brutbestand wird in Deutschland auf ca. 67.000 bis 115.000 Brutpaare und in Niedersachsen auf ca. 13.500 Reviere geschätzt (GEDEON et al. 2014, KRÜGER et al. 2014).

Räumliche Abgrenzung der Fortpflanzungs- und Ruhestätte

Als Fortpflanzungs- und Ruhestätte gelten alle Strukturen, die für eine erfolgreiche Fortpflanzung selbst notwendig sind. Dies ist in der Regel das gesamte Brutrevier.

Erhaltungszustand (falls Informationen vorliegen)

Vorkommen im Untersuchungsgebiet (nachgewiesen / potenziell vorkommend)

Der Gehölzbestand innerhalb der Planfläche kann potenziell vom Gartenrotschwanz besiedelt sein.

Prüfung des Eintretens der Verbotstatbestände nach § 44 Abs. 1 i.V.m. Abs. 5 BNatSchG

Artspezifische Vermeidungs- und/oder Minimierungsmaßnahmen:

Vermeidungsmaßnahme V1: Evtl. notwendige Fäll- und Rodungsarbeiten erfolgen nicht in der Zeit vom 1. März bis 30. September (siehe § 39 Abs. 5 BNatSchG) zur Vermeidung baubedingter Tötungen oder Verletzungen von Gehölzbrütern und gehölzbewohnenden Fledermäusen unterschiedlicher Strukturen.

Vorgezogene Ausgleichsmaßnahmen (CEF-Maßnahmen):

Ausgleichsmaßnahme A1: Der Habitatverlust für die potenziell vorkommenden Brutvogelarten Dohle, Gartenrotschwanz, Haussperling und Waldohreule muss ausgeglichen werden. Es sind geeignete Nistkästen an den umliegenden Gebäuden aufzuhängen und zu pflegen.

§ 44 Abs. 1 Nr. 1 BNatSchG (Maßstab: Individuum)

Werden Tiere verletzt, gefangen, getötet oder ihre Entwicklungsformen aus der Natur entnommen?

Nein

Ja

Ja nur aufgrund von unvermeidbaren Beeinträchtigungen im Zusammenhang mit § 44 Abs. 1 Nr. 3 BNatSchG

Wird die ökologische Funktion (§ 44 Abs. 5 Satz 2 BNatSchG) der vom Vorhaben betroffenen Fortpflanzungs- und Ruhestätten im räumlichen Zusammenhang weiterhin erfüllt? (Maßstab: lokale Population)

Ja

Nein

Baubedingt:

Im Zuge der Umsetzung des Bebauungsplanes ist eine Fällung der vorhandenen Gehölze notwendig. Geschieht dies innerhalb der Brutzeit, kann eine Verletzung oder Tötung von Individuen oder deren Entwicklungsformen nicht ausgeschlossen werden. Bei Berücksichtigung der Vermeidungsmaßnahme V1 kann der Verbotstatbestand ausgeschlossen werden, da die Gehölze nicht innerhalb der Brutzeit gefällt werden.

Anlage- und betriebsbedingt:

Nach Umsetzung des Bebauungsplanes werden keine Gehölze beeinträchtigt. Somit ist eine Verletzung oder Tötung von Individuen oder deren Entwicklungsformen ausgeschlossen. Das Risiko übersteigt nicht das allgemeine Lebensrisiko.

Gartenrotschwanz (*Phoenicurus phoenicurus*)

§ 44 Abs. 1 Nr. 2 BNatSchG (Maßstab: lokale Population)

Werden Tiere während der Fortpflanzungs-, Aufzucht-, Mauser-, Überwinterungs- und Wanderzeiten erheblich gestört?

- Nein es liegt keine Störung vor bzw. die Störung führt zu keiner Verschlechterung des Erhaltungszustandes der lokalen Population
- Ja die Störung führt zu einer Verschlechterung des Erhaltungszustandes der lokalen Population

Baubedingt:

Da die Fäll- und Rodungsarbeiten nicht innerhalb der Brutzeit durchgeführt werden (Vermeidungsmaßnahme V1), kann eine erhebliche Störung während der Bauarbeiten ausgeschlossen werden.

Anlage- und betriebsbedingt:

Bei Nutzung der entstehenden Wohnbebauung ist eine erhebliche Störung des Gartenrotschwanzes ausgeschlossen. Es werden keine Gehölze beeinträchtigt.

§ 44 Abs. 1 Nr. 3 BNatSchG (Maßstab: Individuum)

Werden Fortpflanzungs- oder Ruhestätten aus der Natur entnommen, beschädigt oder zerstört?

- Nein
- Ja

Wird die ökologische Funktion (§ 44 Abs. 5 Satz 2 BNatSchG) der vom Vorhaben betroffenen Fortpflanzungs- und Ruhestätten im räumlichen Zusammenhang weiterhin erfüllt? (Maßstab: lokale Population)

- Ja
- Nein

Baubedingt:

Bei Umsetzung des Bebauungsplanes werden Fäll- und Rodungsarbeiten nötig. Damit kann es zu einer Zerstörung von Fortpflanzungs- und Ruhestätten kommen. Als Ausgleich der potenziell verloren gehenden Fortpflanzungs- und Ruhestätten ist die Maßnahme A1 zu berücksichtigen. Die Nistkästen sind vor Fällung der Gehölze aufzuhängen, damit eine kontinuierliche Funktionalität gewahrt werden kann.

Anlage- und betriebsbedingt:

Bei Nutzung der Wohnbebauung ist eine Zerstörung von Fortpflanzungs- und Ruhestätten ausgeschlossen. Der potenziell vorkommende Gartenrotschwanz kann die aufgehängten Nistkästen nutzen.

- Die Verbotstatbestände nach § 44 Abs. 1 i. V. m. Abs. 5 BNatSchG werden nicht erfüllt.
- Die Verbotstatbestände nach § 44 Abs. 1 i. V. m. Abs. 5 BNatSchG werden erfüllt. Weiter mit der Ausnahmeregelung (§ 45 Abs. 7 BNatSchG): Prüfung der Wahrung des Erhaltungszustandes als fachliche Ausnahmeveraussetzung (Maßstab: weiträumiger Bezug, nicht lokale Population).

Haussperling (*Passer domesticus*)

Bestandsdarstellung

Kurzbeschreibung Biologie / Verbreitung in Nds. (ggf. Brut- und Gastvögel)

Der Haussperling ist ein sehr häufiger und verbreiteter Brut- und Jahresvogel. Als Lebensraum werden vom Haussperling strukturreiche Siedlungsbereiche (Dörfer, Bauerngärten, Höfe, Scheunen etc.), Hecken, Büsche und Bäume als Brut- und Nahrungshabitat genutzt. Die Art profitiert vor allem durch Pferde- oder Kleintierhaltung bzw. Viehhaltung. Der Haussperling hat ein hohes Vermehrungspotenzial, das bei ausreichendem Nahrungsangebot auch genutzt wird. Die Nester stehen bevorzugt in kleinen „Kolonien“ von ca. 5 – 20 Brutpaaren. Doch durch zunehmend ungünstige Lebensbedingungen z.B. Systemtierhaltung ohne offene Stallungen, Modernisierung und „verlustfreier“ Ablauf des Getreideanbaus, der Lagerung, Zunahme der Sterilität, Rückgang der Brachflächen besonders im Winter etc., bei verringerte Reproduktionsrate oder deutlich höherer Verlustrate ist ein sehr hoher Brutbestand früherer Jahrzehnte nicht mehr aufrecht zu erhalten. Außerhalb der Brutzeit leben Haussperlinge in Trupps oder in Schwärmen und Vergesellschaften sich vor allem mit Feldsperlingen während der Wanderungen (BAUER et al. 2012). Der Brutbestand in Deutschland wird auf 3,5 bis 5,1 Mio. Brutpaare und in Niedersachsen auf 501.000 bis 730.000 Paare geschätzt (GEDEON et al. 2014, KRÜGER et al. 2014).

Räumliche Abgrenzung der Fortpflanzungs- und Ruhestätte

Als Fortpflanzungs- und Ruhestätte gelten alle Strukturen, die für eine erfolgreiche Fortpflanzung selbst notwendig sind. Dies ist in der Regel das gesamte Brutrevier.

Erhaltungszustand (falls Informationen vorliegen)

Vorkommen im Untersuchungsgebiet (nachgewiesen / potenziell vorkommend)

Der Haussperling brütet kolonieartig an Gebäuden, die ausreichend Nischen und Höhlen bieten. Die innerhalb der Planfläche vorkommenden älteren Wohngebäude haben ein gewisses Höhlenpotenzial.

Prüfung des Eintretens der Verbotstatbestände nach § 44 Abs. 1 i.V.m. Abs. 5 BNatSchG

Artspezifische Vermeidungs- und/oder Minimierungsmaßnahmen:

Vermeidungsmaßnahme V2: Notwendige Abrissarbeiten erfolgen nicht in der Zeit vom 1. März bis 30. September (siehe § 39 Abs. 5 BNatSchG) zur Vermeidung baubedingter Tötungen oder Verletzungen von Gebäudebrütern und gebäudebewohnenden Fledermäusen unterschiedlicher Strukturen.

Vermeidungsmaßnahme V3: Kurz vor Abriss des Gebäudekomplexes ist eine ökologische Baubegleitung durchzuführen und die betroffenen Objekte sind auf Besatz zu prüfen. Sollten keine Individuen festgestellt werden, erfolgt die Freigabe des Abrisses. Sollten Individuen festgestellt werden, sind entsprechende Vermeidungsmaßnahmen zu ergreifen.

Vorgezogene Ausgleichsmaßnahmen (CEF-Maßnahmen):

Ausgleichsmaßnahme A1: Der Habitatverlust für die potenziell vorkommenden Brutvogelarten Dohle, Gartenrotschwanz, Haussperling und Waldohreule muss ausgeglichen werden. Es sind geeignete Nistkästen an den umliegenden Gebäuden aufzuhängen und zu pflegen.

§ 44 Abs. 1 Nr. 1 BNatSchG (Maßstab: Individuum)

Werden Tiere verletzt, gefangen, getötet oder ihre Entwicklungsformen aus der Natur entnommen?

Nein

Ja

Ja nur aufgrund von unvermeidbaren Beeinträchtigungen im Zusammenhang mit § 44 Abs. 1 Nr. 3 BNatSchG

Wird die ökologische Funktion (§ 44 Abs. 5 Satz 2 BNatSchG) der vom Vorhaben betroffenen Fortpflanzungs- und Ruhestätten im räumlichen Zusammenhang weiterhin erfüllt? (Maßstab: lokale Population)

Ja

Nein

Baubedingt:

Durch die Umsetzung des Bebauungsplanes und einem damit einhergehenden Abriss der vorhandenen Gebäude kann es zu einer Verletzung oder Tötung von Individuen kommen, wenn die Abrissarbeiten in der Brutzeit durchgeführt werden. Aus diesem Grund ist die Vermeidungsmaßnahme V2 zu beachten. Da Haussperlinge Standvögel sind und ganzjährig auf der Planfläche vorkommen können, ist zudem die Vermeidungsmaßnahme V3 zu berücksichtigen und kurz vor Abriss eine ökologische Baubegleitung durchzuführen.

Haussperling (*Passer domesticus*)Anlage- und betriebsbedingt:

Nach Fertigstellung der Baumaßnahmen ist eine Verletzung oder Tötung von Individuen ausgeschlossen. Das Risiko übersteigt nicht das allgemeine Lebensrisiko.

§ 44 Abs. 1 Nr. 2 BNatSchG (Maßstab: lokale Population)

Werden Tiere während der Fortpflanzungs-, Aufzucht-, Mauser-, Überwinterungs- und Wanderzeiten erheblich gestört?

- Nein es liegt keine Störung vor bzw. die Störung führt zu keiner Verschlechterung des Erhaltungszustandes der lokalen Population
- Ja die Störung führt zu einer Verschlechterung des Erhaltungszustandes der lokalen Population

Baubedingt:

Da die Abrissarbeiten nicht innerhalb der Brutzeit durchgeführt werden (Vermeidungsmaßnahme V2), ist eine erhebliche Störung der potenziell vorkommenden Haussperlinge ausgeschlossen. Zudem wird vor den Abrissarbeiten eine ökologische Baubegleitung durchgeführt, um eine erhebliche Störung der Art auszuschließen.

Anlage- und betriebsbedingt:

Nach Fertigstellung der Bauarbeiten ist eine Störung ausgeschlossen. Haussperlinge siedeln häufig in Wohnsiedlungen und sind störungsunempfindlich.

§ 44 Abs. 1 Nr. 3 BNatSchG (Maßstab: Individuum)

Werden Fortpflanzungs- oder Ruhestätten aus der Natur entnommen, beschädigt oder zerstört?

- Nein
- Ja

Wird die ökologische Funktion (§ 44 Abs. 5 Satz 2 BNatSchG) der vom Vorhaben betroffenen Fortpflanzungs- und Ruhestätten im räumlichen Zusammenhang weiterhin erfüllt? (Maßstab: lokale Population)

- Ja
- Nein

Baubedingt:

Bei Umsetzung des Bebauungsplanes kommt es zu einem Abriss von bestehenden Gebäuden, die potenziell Haussperlingen als Fortpflanzungs- und Ruhestätten dienen können. Deshalb ist die Ausgleichsmaßnahme A1 zu berücksichtigen und es sind geeignete Nistkästen zu installieren und zu pflegen.

Anlage- und betriebsbedingt:

Nach Fertigstellung der Wohnbebauung ist eine Zerstörung von Fortpflanzungs- und Ruhestätten ausgeschlossen. Es werden keine Gebäude beeinträchtigt und damit kann der Verbotstatbestand ausgeschlossen werden.

- Die Verbotstatbestände nach § 44 Abs. 1 i. V. m. Abs. 5 BNatSchG werden nicht erfüllt.**
- Die Verbotstatbestände nach § 44 Abs. 1 i. V. m. Abs. 5 BNatSchG werden erfüllt. Weiter mit der Ausnahmeregelung (§ 45 Abs. 7 BNatSchG): Prüfung der Wahrung des Erhaltungszustandes als fachliche Ausnahmevoraussetzung (Maßstab: weiträumiger Bezug, nicht lokale Population).

Waldohreule (*Asio otus*)

Bestandsdarstellung

Kurzbeschreibung Biologie / Verbreitung in Nds. (ggf. Brut- und Gastvögel)

Waldohreulen jagen bevorzugt in offenem Gelände und sind auf deckungsarme Flächen mit niedrigem Pflanzenwuchs angewiesen. Bruten erfolgen in kleinen Feldgehölzen, Baumgruppen, Windschutzstreifen und vor allem in Waldrändern. Im Winter werden ähnliche Jagdbiotope genutzt, jedoch ist der Anschluss an menschlichen Siedlungen höher. Hier stellen sich u.a. traditionelle Ruheplätze wie in Friedhöfen, Parks etc. ein (BAUER et al. 2012). Der Brutbestand wird in Deutschland auf ca. 26.000 bis 43.000 Brutpaare geschätzt und in Niedersachsen im Mittel auf 6.000 Reviere (GEDEON et al. 2014, KRÜGER et al. 2014).

Räumliche Abgrenzung der Fortpflanzungs- und Ruhestätte

Als Fortpflanzungs- und Ruhestätte gelten die Brutplätze sowie alle regelmäßig genutzten Schlaf- und Ruheplätze sowie regelmäßig genutzte Schlafbäume (u.a. auf dem Zug).

Erhaltungszustand (falls Informationen vorliegen)

Vorkommen im Untersuchungsgebiet (nachgewiesen / potenziell vorkommend)

In dem auf der Planfläche bestehenden Gehölzbestand kann die Brut einer Waldohreule potenziell möglich sein.

Prüfung des Eintretens der Verbotstatbestände nach § 44 Abs. 1 i.V.m. Abs. 5 BNatSchG

Artspezifische Vermeidungs- und/oder Minimierungsmaßnahmen:

Vermeidungsmaßnahme V1: Evtl. notwendige Fäll- und Rodungsarbeiten erfolgen nicht in der Zeit vom 1. März bis 30. September (siehe § 39 Abs. 5 BNatSchG) zur Vermeidung baubedingter Tötungen oder Verletzungen von Gehölzbrütern und gehölzbewohnenden Fledermäusen unterschiedlicher Strukturen.

Vorgezogene Ausgleichsmaßnahmen (CEF-Maßnahmen):

Ausgleichsmaßnahme A1: Der Habitatverlust für die potenziell vorkommenden Brutvogelarten Dohle, Gartenrotschwanz, Haussperling und Waldohreule muss ausgeglichen werden. Es sind geeignete Nistkästen an den umliegenden Gebäuden aufzuhängen und zu pflegen.

§ 44 Abs. 1 Nr. 1 BNatSchG (Maßstab: Individuum)

Werden Tiere verletzt, gefangen, getötet oder ihre Entwicklungsformen aus der Natur entnommen?

Nein

Ja

Ja nur aufgrund von unvermeidbaren Beeinträchtigungen im Zusammenhang mit § 44 Abs. 1 Nr. 3 BNatSchG

Wird die ökologische Funktion (§ 44 Abs. 5 Satz 2 BNatSchG) der vom Vorhaben betroffenen Fortpflanzungs- und Ruhestätten im räumlichen Zusammenhang weiterhin erfüllt? (Maßstab: lokale Population)

Ja

Nein

Baubedingt:

Baubedingt kann es zu einer Verletzung oder Tötung von Individuen oder deren Entwicklungsformen kommen, wenn die Gehölze in der Brutzeit gefällt werden. Aus diesem Grund ist die Vermeidungsmaßnahme V1 zu beachten.

Anlage- und betriebsbedingt:

Nach Umsetzung des Bebauungsplanes kann eine Verletzung oder Tötung von Individuen oder deren Entwicklungsformen ausgeschlossen werden, da keine Gehölze beeinträchtigt werden.

Waldohreule (*Asio otus*)**§ 44 Abs. 1 Nr. 2 BNatSchG (Maßstab: lokale Population)**

Werden Tiere während der Fortpflanzungs-, Aufzucht-, Mauser-, Überwinterungs- und Wanderzeiten erheblich gestört?

- Nein es liegt keine Störung vor bzw. die Störung führt zu keiner Verschlechterung des Erhaltungszustandes der lokalen Population
- Ja die Störung führt zu einer Verschlechterung des Erhaltungszustandes der lokalen Population

Baubedingt:

Durch die Fäll- und Rodungsmaßnahmen und die anschließenden Bauarbeiten kann es zu einer Störung der potenziell vorkommenden Waldohreule kommen. Da die Fäll- und Rodungsarbeiten aber nicht innerhalb der Brutzeit durchgeführt werden, kann eine erhebliche Störung ausgeschlossen werden.

Anlage- und betriebsbedingt:

Nach Umsetzung des Bebauungsplanes ist keine Störung auf die potenziell vorkommende Waldohreule erkennbar.

§ 44 Abs. 1 Nr. 3 BNatSchG (Maßstab: Individuum)

Werden Fortpflanzungs- oder Ruhestätten aus der Natur entnommen, beschädigt oder zerstört?

- Nein
- Ja

Wird die ökologische Funktion (§ 44 Abs. 5 Satz 2 BNatSchG) der vom Vorhaben betroffenen Fortpflanzungs- und Ruhestätten im räumlichen Zusammenhang weiterhin erfüllt? (Maßstab: lokale Population)

- Ja
- Nein

Baubedingt:

Da es bei der Umsetzung des Bebauungsplanes zu einer Fällung von Gehölzen kommt, ist eine Zerstörung von Fortpflanzungs- und Ruhestätten nicht ausgeschlossen. Aus diesem Grund ist die Ausgleichsmaßnahme A1 vor Beginn der Bauarbeiten umzusetzen. Es ist ein Nistkorb im räumlichen Zusammenhang an einer geeigneten Gehölzstruktur zu montieren.

Anlage- und betriebsbedingt:

Durch die Fällung der Gehölze ist eine Brut der Waldohreule im Bereich der Planfläche nach Umsetzung des Bebauungsplanes nicht mehr möglich. Durch die Ausgleichsmaßnahme A1 wird im räumlichen Zusammenhang eine neue, optimale Nistmöglichkeit geschaffen, so dass die ökologische Funktion der potenziell vom Vorhaben betroffenen Fortpflanzungs- und Ruhestätte weiterhin erfüllt wird.

- Die Verbotstatbestände nach § 44 Abs. 1 i. V. m. Abs. 5 BNatSchG werden nicht erfüllt.**
- Die Verbotstatbestände nach § 44 Abs. 1 i. V. m. Abs. 5 BNatSchG werden erfüllt. Weiter mit der Ausnahmeregelung (§ 45 Abs. 7 BNatSchG): Prüfung der Wahrung des Erhaltungszustandes als fachliche Ausnahmenvoraussetzung (Maßstab: weiträumiger Bezug, nicht lokale Population).

Ungefährdete gehölbewohnende Frei- und Bodenbrüter

Bestandsdarstellung

Kurzbeschreibung Biologie / Verbreitung in Nds. (ggf. Brut- und Gastvögel)

Die hier aufgeführten Arten unterscheiden sich in ihrer Lebensweise und weisen innerhalb ihrer Kategorie unterschiedliche Habitatansprüche auf. Jedoch nutzen alle Arten größere Gehölzpflanzen zur Ansitz, zur Nahrungssuche oder zur Nestanlage (BAUER et al. 2005, SÜDBECK et al. 2005). Die Arten sind alle ungefährdet, weit und flächendeckend verbreitet (KRÜGER & NIPKOW 2015, GRÜNEBERG et al. 2015).

Räumliche Abgrenzung der Fortpflanzungs- und Ruhestätte

Erhaltungszustand (falls Informationen vorliegen)

Vorkommen im Untersuchungsgebiet (nachgewiesen / potenziell vorkommend)

Amsel, Buchfink, Dorngrasmücke, Eichelhäher, Elster, Fitis, Gimpel, Grünfink, Heckenbraunelle, Mönchgrasmücke, Rabenkrähe, Ringeltaube, Rotkehlchen, Schwanzmeise, Singdrossel, Sommergoldhähnchen, Türkentaube, Wintergoldhähnchen, Zaunkönig und Zilpzalp kommen potenziell im UG vor (KRÜGER et al. 2014).

Prüfung des Eintretens der Verbotstatbestände nach § 44 Abs. 1 i.V.m. Abs. 5 BNatSchG

Artspezifische Vermeidungs- und/oder Minimierungsmaßnahmen:

Vermeidungsmaßnahme V1: Evtl. notwendige Fäll- und Rodungsarbeiten erfolgen nicht in der Zeit vom 1. März bis 30. September (siehe § 39 Abs. 5 BNatSchG) zur Vermeidung baubedingter Tötungen oder Verletzungen von Gehölzbrütern und gehölbewohnenden Fledermäusen unterschiedlicher Strukturen.

Vorgezogene Ausgleichsmaßnahmen (CEF-Maßnahmen):

Nicht erforderlich.

§ 44 Abs. 1 Nr. 1 BNatSchG (Maßstab: Individuum)

Werden Tiere verletzt, gefangen, getötet oder ihre Entwicklungsformen aus der Natur entnommen?

Nein

Ja

Ja nur aufgrund von unvermeidbaren Beeinträchtigungen im Zusammenhang mit § 44 Abs. 1 Nr. 3 BNatSchG

Wird die ökologische Funktion (§ 44 Abs. 5 Satz 2 BNatSchG) der vom Vorhaben betroffenen Fortpflanzungs- und Ruhestätten im räumlichen Zusammenhang weiterhin erfüllt? (Maßstab: lokale Population)

Ja

Nein

Baubedingt:

Eine Verletzung oder Tötung von Individuen kann nicht ausgeschlossen werden, da eine Fällung von Gehölzen notwendig ist. Aus diesem Grund ist die Vermeidungsmaßnahme V1 zu beachten.

Anlage- und betriebsbedingt:

Eine Verletzung oder Tötung von Individuen oder deren Entwicklungsformen während der Nutzung der entstehenden Gebäude ist nicht zu erwarten. Das Risiko übersteigt nicht das allgemeine Lebensrisiko der Arten.

Ungefährdete gehölbewohnende Frei- und Bodenbrüter

§ 44 Abs. 1 Nr. 2 BNatSchG (Maßstab: lokale Population)

Werden Tiere während der Fortpflanzungs-, Aufzucht-, Mauser-, Überwinterungs- und Wanderzeiten erheblich gestört?

- Nein es liegt keine Störung vor bzw. die Störung führt zu keiner Verschlechterung des Erhaltungszustandes der lokalen Population
- Ja die Störung führt zu einer Verschlechterung des Erhaltungszustandes der lokalen Population

Baubedingt:

Durch die Umsetzung des Bebauungsplanes kann es zu Störungen für gehölbewohnende Frei- und Bodenbrüter kommen. Da keine Gehölze in der Brutzeit gefällt werden (Vermeidungsmaßnahme V1), ist der Verbotstatbestand ausgeschlossen.

Anlage- und betriebsbedingt:

Nach Fertigstellung der Baurbeiten sind keine Störungen erkennbar, das Umfeld kann weiterhin von den gehölbewohnenden Frei- und Bodenbrütern genutzt werden.

§ 44 Abs. 1 Nr. 3 BNatSchG (Maßstab: Individuum)

Werden Fortpflanzungs- oder Ruhestätten aus der Natur entnommen, beschädigt oder zerstört?

- Nein
- Ja

Wird die ökologische Funktion (§ 44 Abs. 5 Satz 2 BNatSchG) der vom Vorhaben betroffenen Fortpflanzungs- und Ruhestätten im räumlichen Zusammenhang weiterhin erfüllt? (Maßstab: lokale Population)

- Ja
- Nein

Baubedingt:

Eine Zerstörung von Fortpflanzungs- und Ruhestätten der oben genannten Arten ausgeschlossen, wenn die Fällung der Gehölze nicht innerhalb der Brutzeit stattfindet. Die Vermeidungsmaßnahme V1 ist zu berücksichtigen. Die vorkommenden Arten bauen jährlich ein neues Nest und können damit auf bestehende Gehölzstrukturen im Umfeld ausweichen.

Anlage- und betriebsbedingt:

Während der Nutzung der entstehenden Gebäude sind Zerstörungen von Fortpflanzungs- und Ruhestätten ausgeschlossen.

- Die Verbotstatbestände nach § 44 Abs. 1 i. V. m. Abs. 5 BNatSchG werden nicht erfüllt.**
- Die Verbotstatbestände nach § 44 Abs. 1 i. V. m. Abs. 5 BNatSchG werden erfüllt. Weiter mit der Ausnahmeregelung (§ 45 Abs. 7 BNatSchG): Prüfung der Wahrung des Erhaltungszustandes als fachliche Ausnahmevoraussetzung (Maßstab: weiträumiger Bezug, nicht lokale Population).

Ungefährdete gehölbewohnende Höhlen- und Nischenbrüter
Bestandsdarstellung
<p>Kurzbeschreibung Biologie / Verbreitung in Nds. (ggf. Brut- und Gastvögel)</p> <p>Die hier aufgeführten Arten unterscheiden sich in ihrer Lebensweise und weisen innerhalb ihrer Kategorie unterschiedliche Habitatansprüche auf. Jedoch nutzen alle Arten Höhlen oder Nischen in/an Gehölzen (insbesondere Alt- und Totholz) als Brutplatz (BAUER et al. 2005, SÜDBECK et al. 2005). Aufgrund des nur begrenzten Angebotes an solchen geeigneten Höhlen oder Nischen, konkurrieren die Arten zum Teil untereinander und schränken damit ein Vorkommen ein.</p> <p>Die Arten sind alle ungefährdet, weit und flächendeckend verbreitet (KRÜGER & NIPKOW 2015, GRÜNEBERG et al. 2015).</p> <p>Räumliche Abgrenzung der Fortpflanzungs- und Ruhestätte</p> <p>Erhaltungszustand (falls Informationen vorliegen)</p>
<p>Vorkommen im Untersuchungsgebiet (nachgewiesen / potenziell vorkommend)</p> <p>Blaumeise, Buntspecht, Gartenbaumläufer, Haubenmeise, Kleiber, Kohlmeise, Sumpfspecht, Tannenmeise und Weidenmeise kommen potenziell im Umfeld der Planfläche vor (KRÜGER et al. 2014).</p>
Prüfung des Eintretens der Verbotstatbestände nach § 44 Abs. 1 i.V.m. Abs. 5 BNatSchG
<p>Artspezifische Vermeidungs- und/oder Minimierungsmaßnahmen:</p> <p><u>Vermeidungsmaßnahme V1:</u> Evtl. notwendige Fäll- und Rodungsarbeiten erfolgen nicht in der Zeit vom 1. März bis 30. September (siehe § 39 Abs. 5 BNatSchG) zur Vermeidung baubedingter Tötungen oder Verletzungen von Gehölzbrütern und gehölbewohnenden Fledermäusen unterschiedlicher Strukturen.</p> <p>Vorgezogene Ausgleichsmaßnahmen (CEF-Maßnahmen):</p> <p>Nicht erforderlich.</p>
<p>§ 44 Abs. 1 Nr. 1 BNatSchG (Maßstab: Individuum)</p> <p>Werden Tiere verletzt, gefangen, getötet oder ihre Entwicklungsformen aus der Natur entnommen?</p> <p>Nein <input checked="" type="checkbox"/></p> <p>Ja <input type="checkbox"/></p> <p>Ja <input type="checkbox"/> nur aufgrund von unvermeidbaren Beeinträchtigungen im Zusammenhang mit § 44 Abs. 1 Nr. 3 BNatSchG</p> <p>Wird die ökologische Funktion (§ 44 Abs. 5 Satz 2 BNatSchG) der vom Vorhaben betroffenen Fortpflanzungs- und Ruhestätten im räumlichen Zusammenhang weiterhin erfüllt? (Maßstab: lokale Population)</p> <p>Ja <input type="checkbox"/></p> <p>Nein <input type="checkbox"/></p> <p><u>Baubedingt:</u></p> <p>Verletzungen oder Tötungen von Individuen oder deren Entwicklungsformen sind möglich, wenn Gehölze in der Brutzeit gefällt werden. Unter Berücksichtigung der Vermeidungsmaßnahme V1 kann dies jedoch ausgeschlossen werden.</p> <p><u>Anlage- und betriebsbedingt:</u></p> <p>Eine Verletzung oder Tötung von Individuen oder deren Entwicklungsformen während der Nutzung der Gebäude ist nicht zu erwarten. Das Risiko übersteigt nicht das allgemeine Lebensrisiko der Arten.</p>

Ungefährdete gehölbewohnende Höhlen- und Nischenbrüter

§ 44 Abs. 1 Nr. 2 BNatSchG (Maßstab: lokale Population)

Werden Tiere während der Fortpflanzungs-, Aufzucht-, Mauser-, Überwinterungs- und Wanderzeiten erheblich gestört?

- Nein es liegt keine Störung vor bzw. die Störung führt zu keiner Verschlechterung des Erhaltungszustandes der lokalen Population
- Ja die Störung führt zu einer Verschlechterung des Erhaltungszustandes der lokalen Population

Baubedingt:

Durch die Umsetzung des Bebauungsplanes kann es zu Störungen für gehölbewohnende Höhlen- und Nischenbrüter kommen. Da die Maßnahmen aber räumlich begrenzt und temporär stattfinden, wird nicht von einer erheblichen Störung ausgegangen.

Anlage- und betriebsbedingt:

Während der Nutzung der entstehenden Gebäude sind keine Störungen erkennbar, das Umfeld kann weiterhin genutzt werden.

§ 44 Abs. 1 Nr. 3 BNatSchG (Maßstab: Individuum)

Werden Fortpflanzungs- oder Ruhestätten aus der Natur entnommen, beschädigt oder zerstört?

- Nein
- Ja

Wird die ökologische Funktion (§ 44 Abs. 5 Satz 2 BNatSchG) der vom Vorhaben betroffenen Fortpflanzungs- und Ruhestätten im räumlichen Zusammenhang weiterhin erfüllt? (Maßstab: lokale Population)

- Ja
- Nein

Baubedingt:

Da bei Bebauung der Fläche werden Gehölze beeinträchtigt. Diese werden jedoch außerhalb der Brutzeit gefällt (Vermeidungsmaßnahme V1). Es sind aber weitere Gehölze im Umfeld vorhanden, so dass die Arten dahin ausweichen können. Die oben genannten Arten sind flexibel bei der Nistplatzwahl und nutzen vorhandene Höhlen teilweise mehrfach, ein Ausweichen ist aber problemlos möglich.

Anlage- und betriebsbedingt:

Während des Betriebs der Anlage sind Zerstörungen von Fortpflanzungs- und Ruhestätten ausgeschlossen, da keine Gehölze beeinträchtigt werden.

- Die Verbotstatbestände nach § 44 Abs. 1 i. V. m. Abs. 5 BNatSchG werden nicht erfüllt.**
- Die Verbotstatbestände nach § 44 Abs. 1 i. V. m. Abs. 5 BNatSchG werden erfüllt. Weiter mit der Ausnahmeregelung (§ 45 Abs. 7 BNatSchG): Prüfung der Wahrung des Erhaltungszustandes als fachliche Ausnahmenvoraussetzung (Maßstab: weiträumiger Bezug, nicht lokale Population).

Ungefährdete gebäudebewohnende Höhlen- und Nischenbrüter

Bestandsdarstellung

Kurzbeschreibung Biologie / Verbreitung in Nds. (ggf. Brut- und Gastvögel)

Die hier aufgeführten Arten unterscheiden sich in ihrer Lebensweise und weisen innerhalb ihrer Kategorie unterschiedliche Habitatansprüche auf. Jedoch nutzen alle Arten Höhlen oder Nischen in/an Gebäuden oder technischen Bauwerken als Brutplatz (BAUER et al. 2005, SÜDBECK et al. 2005). Aufgrund des nur begrenzten Angebotes an solchen geeigneten Brutplätzen, konkurrieren die Arten zum Teil untereinander und schränken damit ein Vorkommen ein.

Die Arten sind alle ungefährdet, weit und flächendeckend verbreitet (KRÜGER & NIPKOW 2015, GRÜNEBERG et al. 2015).

Räumliche Abgrenzung der Fortpflanzungs- und Ruhestätte

Erhaltungszustand (falls Informationen vorliegen)

Vorkommen im Untersuchungsgebiet (nachgewiesen / potenziell vorkommend)

In Abhängigkeit von der Reviergröße wurden alle Arten im Gebiet mit mindestens einem Brutpaar nachgewiesen:

Hausrotschwanz und Bachstelze.

Prüfung des Eintretens der Verbotstatbestände nach § 44 Abs. 1 i.V.m. Abs. 5 BNatSchG

Artspezifische Vermeidungs- und/oder Minimierungsmaßnahmen:

Vermeidungsmaßnahme V2: Notwendige Abrissarbeiten erfolgen nicht in der Zeit vom 1. März bis 30. September (siehe § 39 Abs. 5 BNatSchG) zur Vermeidung baubedingter Tötungen oder Verletzungen von Gebäudebrütern und gebäudebewohnenden Fledermäusen unterschiedlicher Strukturen.

Vorgezogene Ausgleichsmaßnahmen (CEF-Maßnahmen):

Nicht erforderlich.

§ 44 Abs. 1 Nr. 1 BNatSchG (Maßstab: Individuum)

Werden Tiere verletzt, gefangen, getötet oder ihre Entwicklungsformen aus der Natur entnommen?

Nein

Ja

Ja nur aufgrund von unvermeidbaren Beeinträchtigungen im Zusammenhang mit § 44 Abs. 1 Nr. 3 BNatSchG

Wird die ökologische Funktion (§ 44 Abs. 5 Satz 2 BNatSchG) der vom Vorhaben betroffenen Fortpflanzungs- und Ruhestätten im räumlichen Zusammenhang weiterhin erfüllt? (Maßstab: lokale Population)

Ja

Nein

Baubedingt:

Eine Verletzung oder Tötung von Individuen oder deren Entwicklungsformen kann nicht ausgeschlossen werden, wenn Abrissarbeiten innerhalb der Brutzeit durchgeführt werden. Aus diesem Grund ist die Vermeidungsmaßnahme V2 zu beachten. Damit kann der Verbotstatbestand ausgeschlossen werden.

Anlage- und betriebsbedingt:

Bei Nutzung der entstehenden Gebäude kann eine Verletzung oder Tötung von Individuen oder deren Entwicklungsformen ausgeschlossen werden.

Ungefährdete gebäudebewohnende Höhlen- und Nischenbrüter

§ 44 Abs. 1 Nr. 2 BNatSchG (Maßstab: lokale Population)

Werden Tiere während der Fortpflanzungs-, Aufzucht-, Mauser-, Überwinterungs- und Wanderzeiten erheblich gestört?

- Nein es liegt keine Störung vor bzw. die Störung führt zu keiner Verschlechterung des Erhaltungszustandes der lokalen Population
- Ja die Störung führt zu einer Verschlechterung des Erhaltungszustandes der lokalen Population

Baubedingt:

Durch die notwendigen Abrissarbeiten kann es Störungen für die oben aufgeführten Arten kommen. Da die Abrissarbeiten aber außerhalb der Brutzeit durchgeführt werden (Vermeidungsmaßnahme V2) kann eine Störung ausgeschlossen werden.

Anlage- und betriebsbedingt:

Nach Umsetzung des Bebauungsplanes kann eine Störung ausgeschlossen werden, da keine Gebäude beeinträchtigt werden.

§ 44 Abs. 1 Nr. 3 BNatSchG (Maßstab: Individuum)

Werden Fortpflanzungs- oder Ruhestätten aus der Natur entnommen, beschädigt oder zerstört?

- Nein
- Ja

Wird die ökologische Funktion (§ 44 Abs. 5 Satz 2 BNatSchG) der vom Vorhaben betroffenen Fortpflanzungs- und Ruhestätten im räumlichen Zusammenhang weiterhin erfüllt? (Maßstab: lokale Population)

- Ja
- Nein

Baubedingt:

Da im Zuge der Baumaßnahmen Abrissarbeiten notwendig sind, lässt sich eine Zerstörung von Fortpflanzungs- und Ruhestätten nicht ausschließen, wenn die Arbeiten in der Brutzeit durchgeführt werden. Aus diesem Grund ist die Vermeidungsmaßnahme V2 zu berücksichtigen. Die oben genannten Arten nutzen vorhandene Höhlen- und Nischenstrukturen an Gebäuden mehrfach, Umsiedlungen sind aber ebenfalls problemlos möglich.

Anlage- und betriebsbedingt:

Nach Umsetzung des Bebauungsplanes werden keine Gebäude beeinträchtigt. Somit ist eine Zerstörung von Fortpflanzungs- und Ruhestätten ausgeschlossen.

- Die Verbotstatbestände nach § 44 Abs. 1 i. V. m. Abs. 5 BNatSchG werden nicht erfüllt.**
- Die Verbotstatbestände nach § 44 Abs. 1 i. V. m. Abs. 5 BNatSchG werden erfüllt. Weiter mit der Ausnahmeregelung (§ 45 Abs. 7 BNatSchG): Prüfung der Wahrung des Erhaltungszustandes als fachliche Ausnahmenvoraussetzung (Maßstab: weiträumiger Bezug, nicht lokale Population).

8.1.2 Fledermäuse

Für folgende gehölz- und gebäudebewohnenden Fledermausarten konnte eine Empfindlichkeit gegenüber dem geplanten Vorhaben in der Relevanzprüfung und durch die durchgeführten Begehungen festgestellt werden.

- Großer Abendsegler
- Breitflügelfledermaus
- Zwergfledermaus

Großer Abendsegler (*Nyctalus noctula*)

Bestandsdarstellung

Kurzbeschreibung Biologie / Verbreitung in Nds.

Der Große Abendsegler gilt als typische Waldfledermaus, da als Sommer- und Winterquartier vor allem Höhlenbäume in Wäldern und Parkanlagen genutzt werden. Winterquartiere sind jedoch z. T. auch in Felsspalten oder an Gebäuden anzutreffen. Als Jagdgebiete bevorzugt die Art offene Lebensräume, die einen hindernisfreien Flug ermöglichen. So jagen Tiere über große Wasserflächen, abgeernteten Feldern und Grünländern, an Waldlichtungen und Waldrändern und auch über entsprechenden Flächen im Siedlungsbereich (LÖBF 2005, MESCHEDE & HELLER 2000).

Der Abendsegler reproduziert in Niedersachsen. Die Art ist im gesamten Niedersachsen bis in die Harzhochlagen verbreitet. Im Tiefland lediglich im waldarmen Nordwesten nicht so zahlreich. Nicht an der Küste und Unterems nachgewiesen (vermutlich Erfassungslücken) (NLWKN 2010).

Räumliche Abgrenzung der Fortpflanzungs- und Ruhestätte

Als Fortpflanzungs- und Ruhestätte gelten die Wochenstuben (auch in Gebäuden) sowie alle regelmäßig genutzten Winter- und Zwischenquartiere.

Erhaltungszustand (falls Informationen vorliegen)

Für Niedersachsen, sowohl für die atlantische als auch kontinentale Region ist der Erhaltungszustand als gut einzuschätzen. Die Zukunftsaussichten sind durch eine sich verändernde Waldbewirtschaftung nicht absehbar. Für den Erhalt der Art sind im gesamten Verbreitungsgebiet Maßnahmen innerhalb und außerhalb von FFH-Gebieten zu empfehlen. Deutschlandweit ist von einem günstigen Erhaltungszustand, bezogen auf die atlantische Region, auszugehen (NLWKN 2010).

Vorkommen im Untersuchungsgebiet (nachgewiesen / potenziell vorkommend)

Der Große Abendsegler wurde an der südlich gelegenen Kirche bei den Detektorbegehungen nachgewiesen. Quartiere in den großen Bäumen und den Gebäuden des UG sind nicht auszuschließen.

Prüfung des Eintretens der Verbotstatbestände nach § 44 Abs. 1 i.V.m. Abs. 5 BNatSchG

Artspezifische Vermeidungs- und/oder Minimierungsmaßnahmen:

Vermeidungsmaßnahme V1: Evtl. notwendige Fäll- und Rodungsarbeiten erfolgen nicht in der Zeit vom 1. März bis 30. September (siehe § 39 Abs. 5 BNatSchG) zur Vermeidung baubedingter Tötungen oder Verletzungen von Gehölzbrütern und gehölbewohnenden Fledermäusen unterschiedlicher Strukturen.

Vermeidungsmaßnahme V2: Notwendige Abrissarbeiten erfolgen nicht in der Zeit vom 1. März bis 30. September (siehe § 39 Abs. 5 BNatSchG) zur Vermeidung baubedingter Tötungen oder Verletzungen von Gebäudebrütern und gebäudebewohnenden Fledermäusen unterschiedlicher Strukturen.

Vermeidungsmaßnahme V3: Kurz vor Abriss des Gebäudekomplexes ist eine ökologische Baubegleitung durchzuführen und die betroffenen Objekte sind auf Besatz zu prüfen. Sollten keine Individuen festgestellt werden, erfolgt die Freigabe des Abrisses. Sollten Individuen festgestellt werden, sind entsprechende Vermeidungsmaßnahmen zu ergreifen.

Vermeidungsmaßnahme V4: Die nächtliche Beleuchtung des Wohngebietes ist fledermausfreundlich zu gestalten, damit Tötungen, Verletzungen und Störungen der potenziell vorkommenden Fledermausarten vermieden werden.

Vorgezogene Ausgleichsmaßnahmen (CEF-Maßnahmen):

Ausgleichsmaßnahme A2: Der Quartierverlust für die potenziell vorkommenden Quartiere von gebäudebewohnenden Fledermäusen muss ausgeglichen werden. Es sind geeignete Nistkästen an den umliegenden Gebäuden aufzuhängen und zu pflegen.

§ 44 Abs. 1 Nr. 1 BNatSchG (Maßstab: Individuum)

Werden Tiere verletzt, gefangen, getötet oder ihre Entwicklungsformen aus der Natur entnommen?

Nein

Ja

Ja nur aufgrund von unvermeidbaren Beeinträchtigungen im Zusammenhang mit § 44 Abs. 1 Nr. 3 BNatSchG

Wird die ökologische Funktion (§ 44 Abs. 5 Satz 2 BNatSchG) der vom Vorhaben betroffenen Fortpflanzungs- und Ruhestätten im räumlichen Zusammenhang weiterhin erfüllt? (Maßstab: lokale Population)

Ja

Nein

Großer Abendsegler (*Nyctalus noctula*)Baubedingt:

Durch die Umsetzung des Bebauungsplanes und einer damit einhergehenden Fällung der Gehölze und ein Abriss der vorhandenen Gebäude kann es zu einer Verletzung oder Tötung von Individuen oder deren Entwicklungsformen kommen. Aus diesem Grund sind die Vermeidungsmaßnahmen V1, V2 und V3 zu beachten.

Anlage- und betriebsbedingt:

Bei Nutzung der entstehenden Bebauung ist eine Verletzung oder Tötung von Individuen oder deren Entwicklungsformen ausgeschlossen. Das Risiko übersteigt nicht das allgemeine Lebensrisiko.

§ 44 Abs. 1 Nr. 2 BNatSchG (Maßstab: lokale Population)

Werden Tiere während der Fortpflanzungs-, Aufzucht-, Mauser-, Überwinterungs- und Wanderzeiten erheblich gestört?

- Nein es liegt keine Störung vor bzw. die Störung führt zu keiner Verschlechterung des Erhaltungszustandes der lokalen Population
- Ja die Störung führt zu einer Verschlechterung des Erhaltungszustandes der lokalen Population.

Baubedingt:

Werden die Fäll- und Abrissarbeiten innerhalb der Brutzeit durchgeführt, kann eine erhebliche Störung nicht ausgeschlossen werden. Deswegen sind die Vermeidungsmaßnahmen V1 und V2 zu berücksichtigen. Auch außerhalb der Brutzeit ist eine Nutzung der Gebäude von gebäudebewohnenden Fledermäusen nicht ausgeschlossen. Aus diesem Grund ist eine Ökologische Baubegleitung kurz vor Abriss durchzuführen (Vermeidungsmaßnahme V3).

Anlage- und betriebsbedingt:

Bei Nutzung der entstehenden Gebäude ist eine erhebliche Störung des Großen Abendseglers ausgeschlossen, wenn die Vermeidungsmaßnahme V4 beachtet wird und die Beleuchtung des Geländes fledermausfreundlich gestaltet wird.

§ 44 Abs. 1 Nr. 3 BNatSchG (Maßstab: Individuum)

Werden Fortpflanzungs- oder Ruhestätten aus der Natur entnommen, beschädigt oder zerstört?

- Nein
- Ja

Wird die ökologische Funktion (§ 44 Abs. 5 Satz 2 BNatSchG) der vom Vorhaben betroffenen Fortpflanzungs- und Ruhestätten im räumlichen Zusammenhang weiterhin erfüllt? (Maßstab: lokale Population)

- Ja
- Nein

Baubedingt:

Zur Umsetzung des Bebauungsplanes sind Fäll- und Abrissarbeiten nötig. Hierbei kann es zu einer Zerstörung von Fortpflanzungs- und Ruhestätten des Großen Abendseglers kommen. Aus diesem Grund sind die Vermeidungsmaßnahmen V1, V2 und V3 durchzuführen, um den Verbotstatbestand auszuschließen.

Anlage- und betriebsbedingt:

Bei Nutzung der entstehenden Gebäude ist eine Zerstörung von Fortpflanzungs- und Ruhestätten ausgeschlossen, da keine Gebäude oder Bäume beeinträchtigt werden.

- Die Verbotstatbestände nach § 44 Abs. 1 i. V. m. Abs. 5 BNatSchG werden nicht erfüllt.**
- Die Verbotstatbestände nach § 44 Abs. 1 i. V. m. Abs. 5 BNatSchG werden erfüllt. Weiter mit der Ausnahmeregelung (§ 45 Abs. 7 BNatSchG): Prüfung der Wahrung des Erhaltungszustandes als fachliche Ausnahmevoraussetzung (Maßstab: weiträumiger Bezug, nicht lokale Population).

Breitflügelfledermaus (*Eptesicus serotinus*)

Bestandsdarstellung

Kurzbeschreibung Biologie / Verbreitung in Nds.

Als typische Hausfledermaus hat die Breitflügelfledermaus ihre Sommerquartiere fast immer in oder an Gebäuden. Nur selten ziehen sich einzelne Tiere in Baumhöhlen oder Fledermauskästen zurück. Die Winterquartiere sind in kleinen Gruppen in Höhlen, Stollen und Kellern zu finden. Jagdgebiete bestehen meist in der Nähe der Quartiere über offenen Flächen mit Gehölzbeständen am Rande, vielfach auch entlang der Waldwege oder an alten Bäumen (ROSENAU 2001). Wochenstubenquartiere liegen in Gebäuden: in Spalten, auf Dachböden, aber auch Wandverschalungen und Zwischendecken (NLWKN 2010).

Die Breitflügelfledermaus reproduziert regelmäßig in Niedersachsen. Sie ist in ganz Niedersachsen verbreitet. Von den Ostfriesischen Inseln ist sie nur von Norderney bekannt. Bevorzugt wird das Tiefland, im Bergland kommt sie besonders entlang größerer Flusstäler vor (NLWKN 2010).

Räumliche Abgrenzung der Fortpflanzungs- und Ruhestätte

Als Fortpflanzungs- und Ruhestätte gelten die Wochenstuben (auch in Gebäuden) sowie alle regelmäßig genutzten Winter- und Zwischenquartiere.

Erhaltungszustand (falls Informationen vorliegen)

Aufgrund des anhaltenden Rückgangs der Art ist ihr Erhaltungszustand sowohl in der atlantischen wie auch in der kontinentalen Region unzureichend. Deutschlandweit ist von einem unzureichenden Erhaltungszustand, bezogen auf die atlantische Region, auszugehen (NLWKN 2010).

Vorkommen im Untersuchungsgebiet (nachgewiesen / potenziell vorkommend)

Breitflügelfledermäuse wurden jagend im UG festgestellt. Quartiere innerhalb der Planfläche sind nicht auszuschließen.

Prüfung des Eintretens der Verbotstatbestände nach § 44 Abs. 1 i.V.m. Abs. 5 BNatSchG

Artspezifische Vermeidungs- und/oder Minimierungsmaßnahmen:

Vermeidungsmaßnahme V1: Evtl. notwendige Fäll- und Rodungsarbeiten erfolgen nicht in der Zeit vom 1. März bis 30. September (siehe § 39 Abs. 5 BNatSchG) zur Vermeidung baubedingter Tötungen oder Verletzungen von Gehölzbrütern und gehölzbewohnenden Fledermäusen unterschiedlicher Strukturen.

Vermeidungsmaßnahme V2: Notwendige Abrissarbeiten erfolgen nicht in der Zeit vom 1. März bis 30. September (siehe § 39 Abs. 5 BNatSchG) zur Vermeidung baubedingter Tötungen oder Verletzungen von Gebäudebrütern und gebäudebewohnenden Fledermäusen unterschiedlicher Strukturen.

Vermeidungsmaßnahme V3: Kurz vor Abriss des Gebäudekomplexes ist eine ökologische Baubegleitung durchzuführen und die betroffenen Objekte sind auf Besatz zu prüfen. Sollten keine Individuen festgestellt werden, erfolgt die Freigabe des Abrisses. Sollten Individuen festgestellt werden, sind entsprechende Vermeidungsmaßnahmen zu ergreifen.

Vermeidungsmaßnahme V4: Die nächtliche Beleuchtung des Wohngebietes ist fledermausfreundlich zu gestalten, damit Tötungen, Verletzungen und Störungen der potenziell vorkommenden Fledermausarten vermieden werden.

Vorgezogene Ausgleichsmaßnahmen (CEF-Maßnahmen):

Ausgleichsmaßnahme A2: Der Quartierverlust für die potenziell vorkommenden Quartiere von gebäudebewohnenden Fledermäusen muss ausgeglichen werden. Es sind geeignete Nistkästen an den umliegenden Gebäuden aufzuhängen und zu pflegen.

§ 44 Abs. 1 Nr. 1 BNatSchG (Maßstab: Individuum)

Werden Tiere verletzt, gefangen, getötet oder ihre Entwicklungsformen aus der Natur entnommen?

Nein

Ja

Ja nur aufgrund von unvermeidbaren Beeinträchtigungen im Zusammenhang mit § 44 Abs. 1 Nr. 3 BNatSchG

Wird die ökologische Funktion (§ 44 Abs. 5 Satz 2 BNatSchG) der vom Vorhaben betroffenen Fortpflanzungs- und Ruhestätten im räumlichen Zusammenhang weiterhin erfüllt? (Maßstab: lokale Population)

Ja

Nein

Baubedingt

Durch die Umsetzung des Bebauungsplanes und einer damit einhergehenden Fällung der Gehölze und ein Abriss der vorhandenen Gebäude kann es zu einer Verletzung oder Tötung von Individuen oder deren Entwicklungsformen kommen. Aus diesem Grund sind die Vermeidungsmaßnahmen V1, V2 und V3 zu beachten.

Breitflügelfledermaus (*Eptesicus serotinus*)Anlage- und betriebsbedingt:

Bei Nutzung der entstehenden Bebauung ist eine Verletzung oder Tötung von Individuen oder deren Entwicklungsformen ausgeschlossen. Das Risiko übersteigt nicht das allgemeine Lebensrisiko.

§ 44 Abs. 1 Nr. 2 BNatSchG (Maßstab: lokale Population)

Werden Tiere während der Fortpflanzungs-, Aufzucht-, Mauser-, Überwinterungs- und Wanderzeiten erheblich gestört?

- Nein es liegt keine Störung vor bzw. die Störung führt zu keiner Verschlechterung des Erhaltungszustandes der lokalen Population
- Ja die Störung führt zu einer Verschlechterung des Erhaltungszustandes der lokalen Population

Baubedingt:

Werden die Fäll- und Abrissarbeiten innerhalb der Brutzeit durchgeführt, kann eine erhebliche Störung nicht ausgeschlossen werden. Deswegen sind die Vermeidungsmaßnahmen V1 und V2 zu berücksichtigen. Auch außerhalb der Brutzeit ist eine Nutzung der Gebäude von gebäudebewohnenden Fledermäusen nicht ausgeschlossen. Aus diesem Grund ist eine Ökologische Baubegleitung kurz vor Abriss durchzuführen (Vermeidungsmaßnahme V3).

Anlage- und betriebsbedingt:

Bei Nutzung der entstehenden Gebäude ist eine erhebliche Störung der Breitflügelfledermaus ausgeschlossen, wenn die Vermeidungsmaßnahme V4 beachtet wird und die Beleuchtung des Geländes fledermausfreundlich gestaltet wird.

§ 44 Abs. 1 Nr. 3 BNatSchG (Maßstab: Individuum)

Werden Fortpflanzungs- oder Ruhestätten aus der Natur entnommen, beschädigt oder zerstört?

Nein

Ja

Wird die ökologische Funktion (§ 44 Abs. 5 Satz 2 BNatSchG) der vom Vorhaben betroffenen Fortpflanzungs- und Ruhestätten im räumlichen Zusammenhang weiterhin erfüllt? (Maßstab: lokale Population)

Ja

Nein

Baubedingt:

Zur Umsetzung des Bebauungsplanes sind Fäll- und Abrissarbeiten nötig. Hierbei kann es zu einer Zerstörung von Fortpflanzungs- und Ruhestätten der Breitflügelfledermaus kommen. Aus diesem Grund sind die Vermeidungsmaßnahmen V1, V2 und V3 durchzuführen, um den Verbotstatbestand auszuschließen.

Anlage- und betriebsbedingt:

Bei Nutzung der entstehenden Gebäude ist eine Zerstörung von Fortpflanzungs- und Ruhestätten ausgeschlossen, da keine Gebäude oder Bäume beeinträchtigt werden.

- Die Verbotstatbestände nach § 44 Abs. 1 i. V. m. Abs. 5 BNatSchG werden nicht erfüllt.
- Die Verbotstatbestände nach § 44 Abs. 1 i. V. m. Abs. 5 BNatSchG werden erfüllt. Weiter mit der Ausnahmeregelung (§ 45 Abs. 7 BNatSchG): Prüfung der Wahrung des Erhaltungszustandes als fachliche Ausnahmenvoraussetzung (Maßstab: weiträumiger Bezug, nicht lokale Population).

Zwergfledermaus (*Pipistrellus pipistrellus*)

Bestandsdarstellung

Kurzbeschreibung Biologie / Verbreitung in Nds.

Die Zwergfledermaus stellt in Deutschland die am häufigsten nachgewiesene Fledermausart dar. Ihre Quartiere bezieht die Zwergfledermaus vorwiegend in und an Gebäuden (BOYE et al. 1999). Die Wochenstuben finden sich häufig hinter diversen Gebäudeverkleidungen. Die Quartiere werden häufig gewechselt, weshalb Wochenstubenkolonien einen Verbund von vielen geeigneten Quartieren im Siedlungsbereich benötigen (DIETZ et al. 2007). Die Jagdgebiete liegen sowohl innerhalb als auch außerhalb der Ortslagen. Hierbei jagen Zwergfledermäuse in einem Radius von zirka 2 km um das Quartier (PETERSEN et al. 2004). Während der Jagd orientieren sich die Tiere überwiegend an linearen Landschaftsstrukturen, wie z. B. Hecken, gehölzbegleitete Wege oder Waldränder. Lineare Landschaftselemente sind auch wichtige Leitlinien für die Tiere auf den Flugrouten von den Quartieren zu den Jagdgebieten.

Die Zwergfledermaus reproduziert regelmäßig in Niedersachsen. Sie ist in Niedersachsen weit verbreitet. Die Trennung der Zwergfledermaus und der Mückenfledermaus erfolgte erst ab 1999. Aus diesem Grund kann nicht ausgeschlossen werden, dass einige wenige Quartiere der Mückenfledermaus zuzuordnen sind. Das Gesamtbild ändert sich jedoch aufgrund der eher seltenen Mückenfledermaus nicht. Es zeichnet sich ab, dass die Mückenfledermaus sehr viel seltener vorkommt als die Zwergfledermaus (NLWKN 2010).

Räumliche Abgrenzung der Fortpflanzungs- und Ruhestätte

Als Fortpflanzungs- und Ruhestätte gelten die Wochenstuben sowie alle regelmäßig genutzten Winter- und Zwischenquartiere.

Erhaltungszustand (falls Informationen vorliegen)

Der Erhaltungszustand für die Art ist sowohl in der kontinentalen als auch in der atlantischen Region gut (NLWKN 2010).

Vorkommen im Untersuchungsgebiet (nachgewiesen / potenziell vorkommend)

Die Zwergfledermaus wurde mehrfach jagend im UG festgestellt.

Prüfung des Eintretens der Verbotstatbestände nach § 44 Abs. 1 i.V.m. Abs. 5 BNatSchG

Artspezifische Vermeidungs- und/oder Minimierungsmaßnahmen:

Vermeidungsmaßnahme V1: Evtl. notwendige Fäll- und Rodungsarbeiten erfolgen nicht in der Zeit vom 1. März bis 30. September (siehe § 39 Abs. 5 BNatSchG) zur Vermeidung baubedingter Tötungen oder Verletzungen von Gehölzbrütern und gehölzbewohnenden Fledermäusen unterschiedlicher Strukturen.

Vermeidungsmaßnahme V2: Notwendige Abrissarbeiten erfolgen nicht in der Zeit vom 1. März bis 30. September (siehe § 39 Abs. 5 BNatSchG) zur Vermeidung baubedingter Tötungen oder Verletzungen von Gebäudebrütern und gebäudebewohnenden Fledermäusen unterschiedlicher Strukturen.

Vermeidungsmaßnahme V3: Kurz vor Abriss des Gebäudekomplexes ist eine ökologische Baubegleitung durchzuführen und die betroffenen Objekte sind auf Besatz zu prüfen. Sollten keine Individuen festgestellt werden, erfolgt die Freigabe des Abrisses. Sollten Individuen festgestellt werden, sind entsprechende Vermeidungsmaßnahmen zu ergreifen.

Vermeidungsmaßnahme V4: Die nächtliche Beleuchtung des Wohngebietes ist fledermausfreundlich zu gestalten, damit Tötungen, Verletzungen und Störungen der potenziell vorkommenden Fledermausarten vermieden werden.

Vorgezogene Ausgleichsmaßnahmen (CEF-Maßnahmen):

Ausgleichsmaßnahme A2: Der Quartierverlust für die potenziell vorkommenden Quartiere von gebäudebewohnenden Fledermäusen muss ausgeglichen werden. Es sind geeignete Nistkästen an den umliegenden Gebäuden aufzuhängen und zu pflegen.

§ 44 Abs. 1 Nr. 1 BNatSchG (Maßstab: Individuum)

Werden Tiere verletzt, gefangen, getötet oder ihre Entwicklungsformen aus der Natur entnommen?

Nein

Ja

Ja nur aufgrund von unvermeidbaren Beeinträchtigungen im Zusammenhang mit § 44 Abs. 1 Nr. 3 BNatSchG

Wird die ökologische Funktion (§ 44 Abs. 5 Satz 2 BNatSchG) der vom Vorhaben betroffenen Fortpflanzungs- und Ruhestätten im räumlichen Zusammenhang weiterhin erfüllt? (Maßstab: lokale Population)

Ja

Nein

Zwergfledermaus (*Pipistrellus pipistrellus*)Baubedingt:

Durch die Umsetzung des Bebauungsplanes und einer damit einhergehenden Fällung der Gehölze und ein Abriss der vorhandenen Gebäude kann es zu einer Verletzung oder Tötung von Individuen oder deren Entwicklungsformen kommen. Aus diesem Grund sind die Vermeidungsmaßnahmen V1, V2 und V3 zu beachten.

Anlage- und betriebsbedingt:

Bei Nutzung der entstehenden Bebauung ist eine Verletzung oder Tötung von Individuen oder deren Entwicklungsformen ausgeschlossen. Das Risiko übersteigt nicht das allgemeine Lebensrisiko.

§ 44 Abs. 1 Nr. 2 BNatSchG (Maßstab: lokale Population)

Werden Tiere während der Fortpflanzungs-, Aufzucht-, Mauser-, Überwinterungs- und Wanderzeiten erheblich gestört?

- Nein es liegt keine Störung vor bzw. die Störung führt zu keiner Verschlechterung des Erhaltungszustandes der lokalen Population
- Ja die Störung führt zu einer Verschlechterung des Erhaltungszustandes der lokalen Population

Baubedingt:

Werden die Fäll- und Abrissarbeiten innerhalb der Brutzeit durchgeführt, kann eine erhebliche Störung nicht ausgeschlossen werden. Deswegen sind die Vermeidungsmaßnahmen V1 und V2 zu berücksichtigen. Auch außerhalb der Brutzeit ist eine Nutzung der Gebäude von gebäudebewohnenden Fledermäusen nicht ausgeschlossen. Aus diesem Grund ist eine Ökologische Baubegleitung kurz vor Abriss durchzuführen (Vermeidungsmaßnahme V3).

Anlage- und betriebsbedingt:

Bei Nutzung der entstehenden Gebäude ist eine erhebliche Störung der Zwergfledermaus ausgeschlossen, wenn die Vermeidungsmaßnahme V4 beachtet wird und die Beleuchtung des Geländes fledermausfreundlich gestaltet wird.

§ 44 Abs. 1 Nr. 3 BNatSchG (Maßstab: Individuum)

Werden Fortpflanzungs- oder Ruhestätten aus der Natur entnommen, beschädigt oder zerstört?

Nein

Ja

Wird die ökologische Funktion (§ 44 Abs. 5 Satz 2 BNatSchG) der vom Vorhaben betroffenen Fortpflanzungs- und Ruhestätten im räumlichen Zusammenhang weiterhin erfüllt? (Maßstab: lokale Population)

Ja

Nein

Baubedingt:

Zur Umsetzung des Bebauungsplanes sind Fäll- und Abrissarbeiten nötig. Hierbei kann es zu einer Zerstörung von Fortpflanzungs- und Ruhestätten der Zwergfledermaus kommen. Aus diesem Grund sind die Vermeidungsmaßnahmen V1, V2 und V3 durchzuführen, um den Verbotstatbestand auszuschließen.

Anlage- und betriebsbedingt:

Bei Nutzung der entstehenden Gebäude ist eine Zerstörung von Fortpflanzungs- und Ruhestätten ausgeschlossen, da keine Gebäude oder Bäume beeinträchtigt werden.

Die Verbotstatbestände nach § 44 Abs. 1 i. V. m. Abs. 5 BNatSchG werden nicht erfüllt.

Die Verbotstatbestände nach § 44 Abs. 1 i. V. m. Abs. 5 BNatSchG werden erfüllt. Weiter mit der Ausnahmeregelung (§ 45 Abs. 7 BNatSchG): Prüfung der Wahrung des Erhaltungszustandes als fachliche Ausnahmeveraussetzung (Maßstab: weiträumiger Bezug, nicht lokale Population).

9 MAßNAHMEN ZUR VERMEIDUNG UND ZUR SICHERUNG DER KONTINUIERLICHEN ÖKOLOGISCHEN FUNKTIONALITÄT

9.1 Maßnahmen zur Vermeidung

Vermeidungsmaßnahmen setzen sich aus Konflikt mindernden und funktionserhaltenden Maßnahmen zusammen. Zu den Konflikt mindernden Maßnahmen gehören die klassischen Vermeidungsmaßnahmen wie Querungshilfen oder Bauzeitenbeschränkung. Funktionserhaltende Maßnahmen (in § 44 Abs. 5 vorgezogene Ausgleichsmaßnahmen; im Guidance document „CEF-Maßnahmen“) umfassen z. B. die Verbesserung oder Vergrößerung der Lebensstätte oder die Anlage einer neuen Lebensstätte in direkter funktionaler Verbindung zum Auffangen potenzieller Funktionsverluste.

Folgende Vorkehrungen zur Vermeidung werden durchgeführt, um Gefährdungen von Tier- und Pflanzenarten des Anhangs IV der FFH-RL und von Vogelarten zu vermeiden oder zu mindern. Die Ermittlung der Verbotstatbestände gemäß § 44 Abs. 1 i. V. m. Abs. 5 BNatSchG erfolgt unter Berücksichtigung folgender Vorkehrungen:

- Vermeidungsmaßnahme V1: Evtl. notwendige Fäll- und Rodungsarbeiten erfolgen nicht in der Zeit vom 1. März bis 30. September (siehe § 39 Abs. 5 BNatSchG) zur Vermeidung baubedingter Tötungen oder Verletzungen von Gehölzbrütern und gehölzbewohnenden Fledermäusen unterschiedlicher Strukturen.
- Vermeidungsmaßnahme V2: Notwendige Abrissarbeiten erfolgen nicht in der Zeit vom 1. März bis 30. September (siehe § 39 Abs. 5 BNatSchG) zur Vermeidung baubedingter Tötungen oder Verletzungen von Gebäudebrütern und gebäudebewohnenden Fledermäusen unterschiedlicher Strukturen.
- Vermeidungsmaßnahme V3: Kurz vor Abriss des Gebäudekomplexes ist eine ökologische Baubegleitung durchzuführen und die betroffenen Objekte sind auf Besatz zu prüfen. Sollten keine Individuen festgestellt werden, erfolgt die Freigabe des Abrisses. Sollten Individuen festgestellt werden, sind entsprechende Vermeidungsmaßnahmen zu ergreifen.
- Vermeidungsmaßnahme V4: Die nächtliche Beleuchtung des Wohngebietes ist fledermausfreundlich zu gestalten, damit Tötungen, Verletzungen und Störungen der potenziell vorkommenden Fledermausarten vermieden werden.

Die Beleuchtung ist so zu gestalten, dass eine Ausleuchtung der Umgebung vermieden wird. Die Beleuchtung sollte ausschließlich von oben erfolgen und so abgeblendet werden, dass kein direktes Licht zu den Seiten ausgestrahlt wird. Eine Beleuchtung ist nur an Orten anzubringen, an denen sie gebraucht wird, Bewegungsmelder und Dimmer können Energie einsparen und die Lichtimmission reduzieren. Es sollten insektenfreundliche Lampen und Leuchtmittel verwendet werden, die eine Temperatur von 60°C nicht über- und eine Wellenlänge von 590 nm nicht unterschreiten.

9.2 Maßnahmen zur Sicherung der kontinuierlichen ökologischen Funktionalität

Zur Wahrung der kontinuierlichen ökologischen Funktionalität sind folgende Ausgleichsmaßnahmen durchzuführen:

- **Ausgleichsmaßnahme A1:** Der Habitatverlust für die potenziell vorkommenden Brutvogelarten Dohle, Gartenrotschwanz, Haussperling und Waldohreule muss ausgeglichen werden. Es sind geeignete Nistkästen an den umliegenden Gebäuden aufzuhängen und zu pflegen.

Folgende Nistkästen sind hierzu erforderlich:

	Art	Anzahl
Dohlenkasten	Dohle	5
Nischenbrüterhöhle	Gartenrotschwanz und Haussperling	10
Nistkorb	Waldohreule	2

- **Ausgleichsmaßnahme A2:** Der Quartierverlust für die potenziell vorkommenden Quartiere von gebäudebewohnenden Fledermäusen muss ausgeglichen werden. Es sind geeignete Nistkästen an den umliegenden Gebäuden aufzuhängen und zu pflegen.

Folgende Nistkästen sind hierzu erforderlich:

	Art	Anzahl
Fledermausflachkasten	Gebäudebewohnende Fledermäuse	10

Die Anlage eines detaillierten Maßnahmenplans und eine fachgerechte, eventuell mit einem Monitoring begleitete Umsetzung der Maßnahmen werden empfohlen.

Die ökologische Funktion dieser Maßnahme ist laut Leitfaden der EU-Kommission zum strengen Artenschutz (Europäische Kommission 2007, Kap. II - Rn.74) eindeutig nachzuweisen. Es gilt mit einem angemessenen Aufwand die Wirksamkeit der CEF-Maßnahme durch Funktions- und Stabilitätsnachweis zu bestätigen.

10 HINWEISE ZUR EINGRIFFSREGELUNG

Aus artenschutzrechtlicher Sicht ergeben sich keine besonderen Anforderungen. Es sind die Vermeidungsmaßnahmen zu berücksichtigen um die Verbotstatbestände des § 44 Abs. 1 i. V. m. Abs. 5 BNatSchG nicht zu erfüllen.

11 FAZIT

Die Verbotstatbestände gemäß § 44 Abs. 1 i. V. m. Abs. 5 BNatSchG werden durch das geplante Vorhaben nicht erfüllt.

Bei allen Arten kann eine dauerhafte Gefährdung der jeweiligen lokalen Populationen unter Berücksichtigung der definierten Maßnahmen zur Vermeidung ausgeschlossen werden, so dass sich der Erhaltungszustand der Populationen in ihrem natürlichen Verbreitungsgebiet nicht verschlechtern wird.



Freren, den 22.10.2018

P. A. Janßen
.....
Dipl. Geogr. Peter Stelzer

12 LITERATUR UND QUELLEN

Zitierte und verwendete Literatur und Quellen

- ALTMÜLLER, R. & CLAUSNITZER, H.-J. (2010): Rote Liste der Libellen Niedersachsens und Bremens - 2. Fassung, Stand 2007. - Inform.d. Naturschutz Niedersachs 30, Nr. 4 (4/10): 209-260, Hannover.
- ABSMANN, T., DORMANN, W., FRÄMBS, H., GÜRLICH, S., HANDKE, K., HUK, T., SPRICK, P. & TERLUTTER, H. (2003): Rote Liste der in Niedersachsen und Bremen gefährdeten Sandlaufkäfer und Laufkäfer (Coleoptera: Cicindelidae et Carabidae) mit Gesamtverzeichnis, 1. Fassung vom 1.6.2002 – Inform.d. Naturschutz Niedersachs. 23, Nr. 2: 70-95, Hildesheim.
- BAUER, H.-G., BEZZEL, E. & FIEDLER, W. (2012): Das Kompendium der Vögel Mitteleuropas. Ein Handbuch über Biologie, Gefährdung und Schutz, AULA-Verlag, 1448 S.
- BAYERISCHES STAATSMINISTERIUM (2011): Oberste Baubehörde im Bayerischen Staatsministeriums des Innern: Hinweise zur Aufstellung der naturschutzfachlichen Angaben zur speziellen artenschutzrechtlichen Prüfung in der Straßenplanung (saP), Fassung mit Stand 03/2011.
- BfN - Bundesamt für Naturschutz (Hrsg.) (2009): Rote Liste gefährdeter Tiere, Pflanzen und Pilze Deutschlands, Band 1: Wirbeltiere. - Schriftenreihe Naturschutz und Biologische Vielfalt, Heft 70 (1), 388 S.
- BINOT, M., BLESS, R., BOYE, P., GRUTTKE, H. & PRETSCHER, P. (1998): Rote Liste gefährdeter Tiere Deutschlands, Bundesamt für Naturschutz (Hrsg.).
- BLANKE, I. (2010): Die Zauneidechse. 2. überarb. Aufl., Bielefeld.
- BOYE, P., DIETZ, M. & M. WEBER (1999): Fledermäuse und Fledermausschutz in Deutschland – Bats and Bat Conservation in Germany. – Bundesamt für Naturschutz, Bonn, 112 S.
- BUNDESMINISTERIUM FUER UMWELT, NATURSCHUTZ UND REAKTORSICHERHEIT (2002): Erhaltungssituation und Schutzmaßnahmen der durch die Bonner Konvention geschützten, in Deutschland heimischen Tierarten. in: Erhaltungssituation und Schutz wandernder Tierarten in Deutschland: Schrift zur 7. VSK Bonner Konvention und 2. VSK AEWA. S. 152 – 247.
- DIETZ, Ch., HELVERSEN von, O. & NILL, D. (2007): Handbuch der Fledermäuse Europas und Nordwestafrikas, Biologie -Kenzeichen - Gefährdung, Frankfurt.
- DRACHENFELS, O. v. (2016): Kartierschlüssel für Biotoptypen in Niedersachsen unter besonderer Berücksichtigung der gesetzlich geschützten Biotope sowie der Lebensraumtypen von Anhang I der FFH-Richtlinie. - Naturschutz Landschaftspfl. Niedersachs. Heft A/4, Stand: Juli 2016, Hannover.
- DÖERBINGHAUS, A., EICHEN, C., GUNNEMANN, H., LEOPOLD, P., NEUKIRCHEN, M., PETERMANN, J., SCHRÖDER, E. (2005): Methoden zur Erfassung von Arten der Anhänge IV und V der Fauna-Flora-Habitat-Richtlinie.- Naturschutz und Biologische Vielfalt 20, 449 S.

- EU-KOMMISSION (Hrsg.) (2007): Guidance document on the strict protection of animal species of community interest provided by the „Habitats“ Directive 92/43/EEC, Final version, Februar 2007.
- EWERS, M. (1999): Die Libellen zwischen Weser und Ems. Schriftreihe des Staatlichen Museums für Naturkunde und Vorgeschichte Oldenburg, Heft Nr. 12, Oldenburg.
- FRÖHLICH & SPORBECK (2010): Leitfaden, Artenschutz in Mecklenburg-Vorpommern, Hauptmodul Planfeststellung / Plangenehmigung. Landesamt für Umwelt, Naturschutz und Geologie M-V.
- FINCH, O.-D. (2004): Rote Liste der in Niedersachsen und Bremen gefährdeten Webspinnen (Araneae) mit Gesamtverzeichnis, 1. Fassung vom 1.7.2004 – Inform.d. Naturschutz Niedersachs. 24, Nr. 5: 1-20, Hildesheim.
- FINCK, P., HEINZE, ST., RATHS, U., RIECKEN, U. & SSYMANK, A. (2017): Rote Liste der gefährdeten Biotoptypen Deutschlands. Dritte fortgeschriebene Fassung 2017. - Schriftenreihe Naturschutz und Biologische Vielfalt, Heft 156, Bundesamt für Naturschutz (Hrsg.), 637 S.
- GARVE, E. (2004): Rote Liste und Florenliste der Farn- und Blütenpflanzen in Niedersachsen und Bremen, 5. Fassung vom 1.3.2004. - Inform.d. Naturschutz Niedersachs. 24, Nr. 1 (1/04): 1-76, Hildesheim.
- GARVE, E. (2007): Verbreitungsatlas der Farn- und Blütenpflanzen in Niedersachsen und Bremen. - Naturschutz und Landschaftspflege in Niedersachsen Heft 43 (2007), 507 S.
- GREIN, G. (2005): Rote Liste der in Niedersachsen und Bremen gefährdeten Heuschrecken mit Gesamtartenliste, 3. Fassung, Stand: 1.5.2005 – Inform.d. Naturschutz Niedersachs. 25, Nr. 1 (1/05): 1-20, Hannover.
- GREIN, G. (2010): Fauna der Heuschrecken (Ensifera & Caelifera) in Niedersachsen. - Naturschutz und Landschaftspflege in Niedersachsen Heft 46 (2010), 1 - 183, Hannover.
- GRÜNEBERG, C., H.-G. BAUER, H. HAUPT, O. HÜPPOP, T. RYSLAVY & P. SÜDBECK (2015): Rote Liste der Brutvögel Deutschlands. 5. Fassung, 30. November 2015. Ber. Vogelschutz 52: 19-67.
- HAASE, P. (1996): Rote Liste der in Niedersachsen und Bremen gefährdeten Wasserkäfer mit Gesamtartenverzeichnis, 1. Fassung vom 1.2.1996. - Inform.d. Naturschutz Niedersachs. 16, Nr. 3 (3/96): 81-100, Hannover.
- HAUCK, M. & U. DE BRUYN (2010): Rote Liste und Gesamtartenliste der Flechten in Niedersachsen und Bremen, 2. Fassung, Stand 2010. - Inform.d. Naturschutz Niedersachs. 30, Nr. 1 (1/10): 1-84, Hannover.
- HECKENROTH, H. (1993): Rote Liste der in Niedersachsen und Bremen gefährdeten Säugetierarten, 1. Fassung vom 1.1.1991. In: Informationsdienst Naturschutz Niedersachsen, 13. Jg., Nr. 6 (6/93): 121-126, Hannover.
- HECKENROTH, H. & LASKE, V. (1997): Atlas der Brutvögel in Niedersachsen 1981-1995. - Naturschutz Landschaftspfl. Niedersachs. 37, 329 S., Hannover.

- KIFL (2008): Bewertung von Stickstoffeinträgen im Kontext der FFH- Verträglichkeitsstudie; Kieler Institut für Landschaftsökologie, Februar 2008.
- KRÜGER, T. & NIPKOW, M. (2015): Rote Liste der in Niedersachsen und Bremen gefährdeten Brutvögel, 8. Fassung, Stand 2015 - Inform.d. Naturschutz Niedersachs. 35, Nr. 4 (4/2015): 181 - 260.
- KRÜGER, T., LUDWIG, J., PFÜTZKE, S. & ZANG, H. (2014): Atlas der Brutvögel in Niedersachsen und Bremen 2005 - 2008, Naturschutz Landschaftspflege Niedersachsen 48, Hannover.
- LAI (2010): Arbeitskreis „Ermittlung und Bewertung von Stickstoffeinträgen“ der Bund/ Länder-Arbeitsgemeinschaft für Immissionsschutz. Abschlussbericht (Langfassung), Stand 03.03.2010.
- LANA (2009): Länderarbeitsgemeinschaft Naturschutz (LANA): Vollzugshinweise zum Artenschutzrecht. - beschlossen in der 93. Sitzung der LANA am 29. Mai 2006; Stand 13.09.2009.
- LOBENSTEIN, U. (2004): Rote Liste der in Niedersachsen und Bremen gefährdeten Großschmetterlinge mit Gesamtartenverzeichnis, 2. Fassung, Stand 2004 - Inform.d. Naturschutz Niedersachs. Nr. 3 (3/04), 32 S.
- LÖBF (2005): Kurzbeschreibungen und Steckbriefe von Arten des Anhang IV FFH- Richtlinie. Online im Internet: <http://www.naturschutz-fachinformationssysteme-nrw.de/natura2000/arten/index.htm>.
- LUDWIG, G. und SCHNITTLER, M. (1996): Rote Liste gefährdeter Pflanzen Deutschlands. Schriftenreihe für Vegetationskunde 28, 744 S., Bundesamt für Naturschutz (Hrsg.), Bonn - Bad Godesberg.
- MEINIG, H., BOYE, P. & HUTTERER, R. (2008): Rote Liste und Gesamtartenliste der Säugetiere (Mammalia) Deutschlands, Stand Oktober 2008. - In: BfN (2009): Rote Liste gefährdeter Tiere, Pflanzen und Pilze Deutschlands, Band 1: Wirbeltiere.
- MELTER, J. & SCHREIBER, M. (2000): Wichtige Brut- und Rastvogelgebiete in Niedersachsen, eine kommentierte Gebiets- und Artenliste als Grundlage für die Umsetzung der Europäischen Vogelschutzrichtlinie, Vogelkundliche Berichte aus Niedersachsen, Band 32, Sonderheft.
- MESCHEDE, A. & HELLER, K.-G. (2000): Ökologie und Schutz von Fledermäusen in Wäldern. - Schriftenreihe für Landschaftspflege und Naturschutz 66, Bonn, 374 S.
- NIEDERSÄCHSISCHES UMWELTMINISTERIUM (2006): Die Umsetzung der EU-Vogelschutzrichtlinie in Niedersachsen. Informationsbroschüre für Verfahrensbeteiligte und die interessierte Öffentlichkeit.
- NLWKN (Hrsg.) (2009): Vollzugshinweise zum Schutz von Brutvogelarten in Niedersachsen. Teil 1 (Stand Juni 2009): Wertbestimmende Brutvogelarten der Vogelschutzgebiete mit höchster Priorität für Erhaltungs- und Entwicklungsmaßnahmen. Niedersächsische Strategie zum Arten- und Biotopschutz, Hannover, unveröff.

- NLWKN (Hrsg.) (2010): Vollzugshinweise zum Schutz von Brutvogelarten in Niedersachsen. Teil 2 (Stand Januar 2010) und Teil 3 (Stand Juli 2010): Wertbestimmende Brutvogelarten der EU-Vogelschutzgebiete mit Priorität für Erhaltungs- und Entwicklungsmaßnahmen. Niedersächsische Strategie zum Arten- und Biotopschutz, Hannover, unveröff.
- PETERSEN, B., ELLWANGER, G., BIEWALD, G., HAUKE, U., LUDWIG, G., PRETSCHER, P., SCHRÖDER, E. und SSYMANK, A. (2003): Das europäische Schutzgebietssystem Natura 2000 - Ökologie und Verbreitung von Arten der FFH-Richtlinie in Deutschland, Band 1: Pflanzen und Wirbellose. Hrsg. Bundesamt für Naturschutz (BfN), Bonn - Bad Godesberg.
- PETERSEN, B., ELLWANGER, G., BLESS, R., BOYE, P., SCHRÖDER, E. und SSYMANK, A. (2004): Das europäische Schutzgebietssystem Natura 2000 - Ökologie und Verbreitung von Arten der FFH-Richtlinie in Deutschland, Band 2: Wirbeltiere. Hrsg. Bundesamt für Naturschutz (BfN), Bonn - Bad Godesberg.
- PODLOUCKY, R. & FISCHER, Ch. (1991): Zur Verbreitung der Amphibien und Reptilien in Niedersachsen, Zwischenauswertung mit Nachweiskarten von 1981 - 1989.
- PODLOUCKY, R. & C. FISCHER (2013): Rote Listen und Gesamtartenlisten der Amphibien und Reptilien in Niedersachsen und Bremen - 4. Fassung, Stand Januar 2013. - Inform.d. Naturschutz Niedersachs. 33, Nr. 4 (4/13): 121-168.
- ROSENAU, S. (2001): Untersuchungen zur Quartiernutzung und Habitatnutzung der Breitflügelfledermaus (*Eptesicus serotinus*) im Berliner Stadtgebiet (Bezirk Spandau). - Diplomarbeit an der FU Berlin, 120 S.
- SCHNITTER, P., EICHEN, C., ELLWANGER, G., NEUKIRCHEN, M. & SCHRÖDER, E. (2006): Empfehlungen für die Erfassung und Bewertung von Arten als Basis für das Monitoring nach Artikel 11 und 17 der FFH- Richtlinie in Deutschland. - Berichte des Landesamtes für Umweltschutz Sachsen-Anhalt (Halle, Sonderheft 2).
- STEIN, W. & BAUCKLOH, M. (2007): Berücksichtigung besonders und streng geschützter Arten bei Straßenplanung in Nordrhein-Westfalen. In: UVP-Report: Informationen zu Umweltverträglichkeitsprüfung, Umweltmanagement und nachhaltiger Entwicklung, Ausgabe 3, Oktober 2007, Schwerpunkt: Artenschutz in der Straßenplanung, Hamm.
- SÜDBECK, P., ANDRETTZKE, H., FISCHER, S., GEDEON, K., SCHIKORE, T. SCHRÖDER, K. & SUDFELDT, C. (2005): Methodenstandards zur Erfassung der Brutvögel Deutschlands. Radolfzell, 792 S.
- THEUNERT, R. (2008a): Verzeichnis der in Niedersachsen besonders oder streng geschützten Arten - Schutz, Gefährdung, Lebensräume, Bestand, Verbreitung - Stand 1. November 2008, Teil A: Wirbeltiere, Pflanzen und Pilze. In: Informationsdienst Naturschutz Niedersachsen, 28. Jg., Nr. 3 (3/2008), S. 69 - 141, Hannover.
- THEUNERT, R. (2008b): Verzeichnis der in Niedersachsen besonders oder streng geschützten Arten - Schutz, Gefährdung, Lebensräume, Bestand, Verbreitung - Stand 1. November 2008, Teil B: Wirbellose Tiere. In: Informationsdienst Naturschutz Niedersachsen, 28. Jg., Nr. 4 (4/2008), S. 153 - 210, Hannover.

TRAPPMANN C. (2005): Die Fransenfledermaus in der Westfälischen Bucht. Ökologie der Säugetiere Bd. 3, Bielefeld.

Rechtsgrundlagen

Bundesnaturschutzgesetz (**BNatSchG**) - Gesetz zur Neuregelung des Rechts des Naturschutzes und der Landschaftspflege vom 29. Juli 2009 (BGBl. I S. 2542) - aktuelle Fassung

Niedersächsisches Ausführungsgesetz zum Bundesnaturschutzgesetz (**NAGBNatSchG**) vom 19. Februar 2010 (Nds. GVBl. S. 104)

Richtlinie 2009/147/EG des Europäischen Parlaments und des Rates vom 30. November 2009 über die Erhaltung der wildlebenden Vogelarten (EU-Vogelschutzrichtlinie, **VSch-RL**) im Amtsblatt der Europäischen Union veröffentlicht (ABl. L 20 vom 26.1.2010, S. 7) und tritt 20 Tage später, also am 15.2.2010, in Kraft (Art. 19). Gleichzeitig wird die alte Richtlinie 79/409/EWG aufgehoben (Art. 18)

Richtlinie 92/43/EWG des Rates vom 21. Mai 1992 zur Erhaltung der natürlichen Lebensräume sowie der wildlebenden Tiere und Pflanzen (FFH-Richtlinie, **FFH-RL**) (ABl. Nr. L 206 S. 7) zuletzt geändert durch Richtlinie 2006/105/EG des Rates vom 20. November 2006 (ABl. Nr. L 363 S. 368)

Verordnung (EG) Nr. 338/97 des Rates vom 9. Dezember 1996 über den Schutz von Exemplaren wildlebender Tier- und Pflanzenarten durch Überwachung des Handels - **EG-VO** (ABl. EG Nr. L 61 vom 3.03.1997, S. 1), in Kraft getreten am 1. Juni 1997, zuletzt geändert durch Verordnung (EG) Nr. 398/2009 (ABl. L 126 vom 21.05.2009, S. 5)

Verordnung zum Schutz wild lebender Tier- und Pflanzenarten - Bundesartenschutzverordnung (**BArtSchV**) vom 16. Februar 2005 (BGBl. I S. 258 (896)) - aktuelle Fassung

Hinweise auf Internet-Adressen

http://www.bfn.de/0316_bericht2007.html (Nationaler Bericht 2007 gemäß FFH- Richtlinie)

http://www.bfn.de/0316_bewertungsschemata.html (Bewertungsschemata für die natürlichen Lebensraumtypen)

http://www.nlwkn.niedersachsen.de/live/live.php?navigation_id=8038&article_id=46103&psmand=26 (Vollzugs Vollzugshinweise für Arten und Lebensraumtypen - Teile 1 und 2. Niedersächsische Strategie zum Arten- und Biotopschutz)

<http://www.umwelt.niedersachsen.de> (Interaktive Umweltkarten der Umweltverwaltung)

13 ANHANG

Blatt Nr. 1: Erfassungsergebnisse Fledermäuse

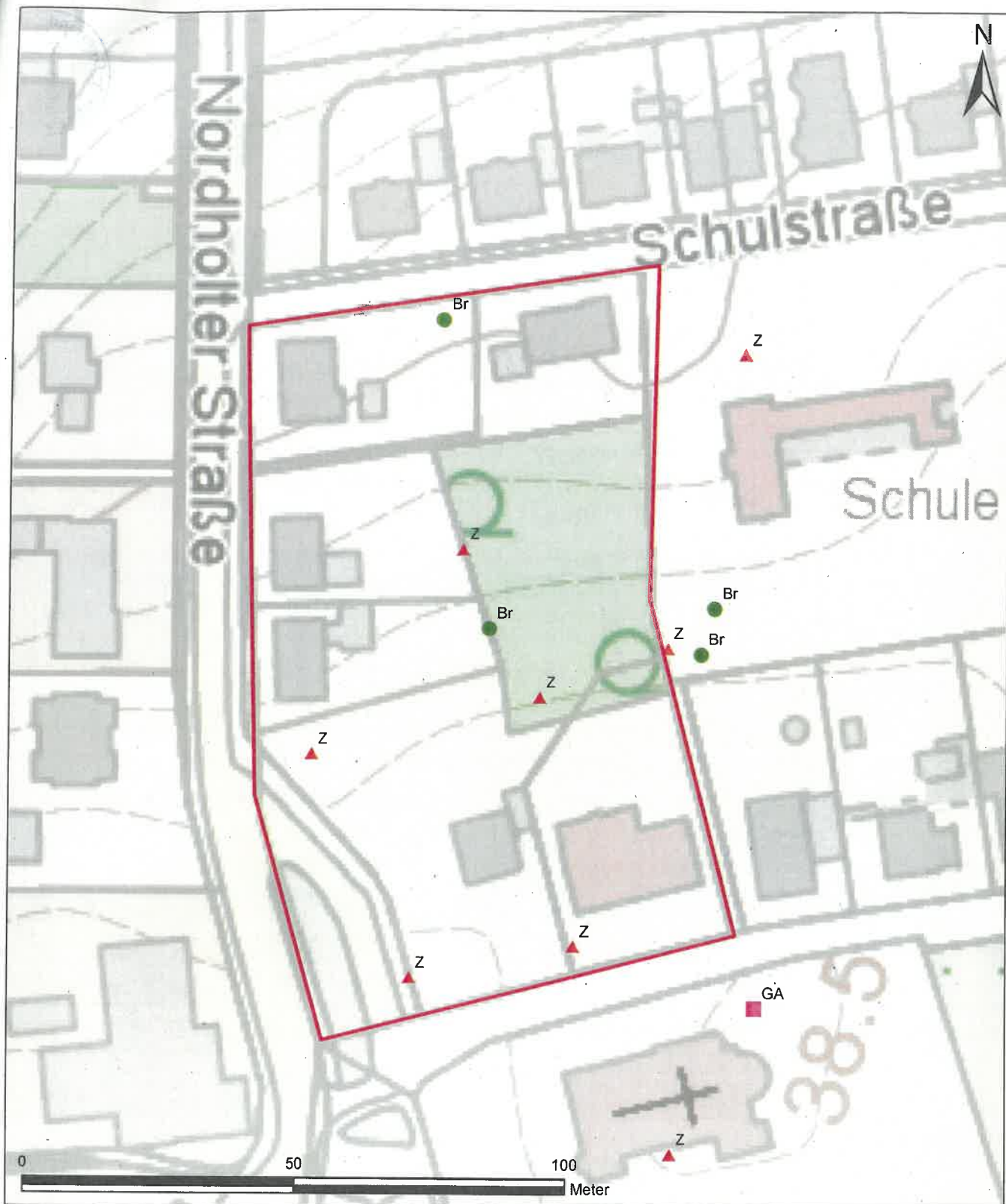

**Erfassungsergebnisse Fledermäuse
- Detektornachweise -**

- Br Breitflügel-Fledermaus
- GA Großer Abendsegler
- ▲ Z Zwergfledermaus

Planfläche

regionalplan & uvp

planungsbüro peter steinler GmbH
 Grulandstraße 2 • 49832 Freren
 Tel. 05902-503702-0 • Fax 05902-503702-33
 Datum: 22.10.2018

gezeichnet: jj bearbeitet: jj

**Bebauungsplan Nr. 23 "Nördlich Kirche"
Gemeinde Langen**

Erfassungsergebnisse Fledermäuse	Maßstab: 1 : 1.000
	Blatt Nr.: 1
	Anlage: 1
Auftraggeber: Samtgemeinde Lengrich Mittelstraße 15 49838 Lengrich	